朝鮮日報
夕刊
十七日(金)
本紙朝夕刊十二面
編輯兼發行人 方應謨
印刷人 崔益瀚
發行所 京城府太平通一丁目六一 朝鮮日報社
◆本社定期刊行物◆
月刊雜誌『朝光』(每月一回發行)
同『女性』(上同)
同『少年』(上同)

最高根本方針決定할
五相會議遂開幕
十七日閣議散會後

【東京電話同盟】戰局의 新段階에 對處할 對支最高國策을 樹立할 五相會議는 十七日定例閣議散會後 午後一時부터 首相官邸에서 近衛首相을 爲始하야 宇垣外相, 板垣陸相, 米內海相, 池田藏商相 出席下에 極히 緊張裡에 開會된바 頑迷한 蔣政權을 潰滅하고저 政戰兩略의 統合强化를 中心으로 審議가 進行된바 特히 新局面展開에 處할 軍事目的의 斷乎한 遂行을 期하기 爲하야 我戰時財經國策을 一層 總括的으로 强化할것이 中心議題가 되여 論議되엿고 이와아울러 當面의 問題인 對支中央機關計畫에 對하야도 早急히 實現할 必要에 切迫되여잇스므로 外、藏、陸、海等 各相으로부터 各方面에 亘하야 意見을 徵하엿다 그리고 五相會議의 結果로어든 最高國策은 다시閣議에 諮할터인바 首相은 五相會議 以外의 軍部出身閣僚인 末次內相 荒木文相과도 今後 定期的으로 會談하고 五相會議와 倂行하야 諸般의 協議를 行하고 對支國策樹立에 向하야 萬全의 對策을 講究할 方針이다

【東京電話同盟】漢口以陷을 압두고 帝國이 取할 軍政兩略의 最高根本方針을 決定키爲하야 政府는 近衛首相을 中心으로 大藏、外務、陸軍、海軍의四閣僚로써 構成한 五相會議를 設置하고 몬저그中核이될 首相、藏相、外相의 三閣僚는 二回에 亘하야 會談한外에 首相은 板垣陸相과도 單獨으로 會見하야 事變을 中心으로한 最近의作戰豫測을 詳細聽取하고 劾下의 財政經濟의 現狀과 外交關係와 어에對한關係閣僚의 意見과 方針에對하야도 大綱이게되엿스므로 十七日定例閣議散會後 近衛首相을中心으로 宇垣外相、池田藏相、板垣陸相、米內海相의 五相會議를 首相官邸에서 開催하고 劾下의 財政經濟의 現狀과 事變에對한豫測을 基礎로하야 確固不動한 大方針을 檢討하기로된바 當日의會議에서는

一、事變今後의 豫想과 帝國의 方針에 對하야
一、國民政府의 動搖分裂의 兆候가 濃化됨에따라 表面化하게될 英佛蘇聯各國의 動向과 몃 어에 對한 帝國의 外交方針에 對하야
一、臨時維新兩政權今後의 動向과 帝國의 方針에 對하야
一、我國財政經濟의 戰時體制確立과 輸出入統制、消費統制、物價問題의 方針과 軍需民業의調整에 對하야

等이 中心議題로 採擇될것으로 觀測된다 (寫眞은近衛首相)

東久邇宮妃殿下
軍、師團司令部에行次

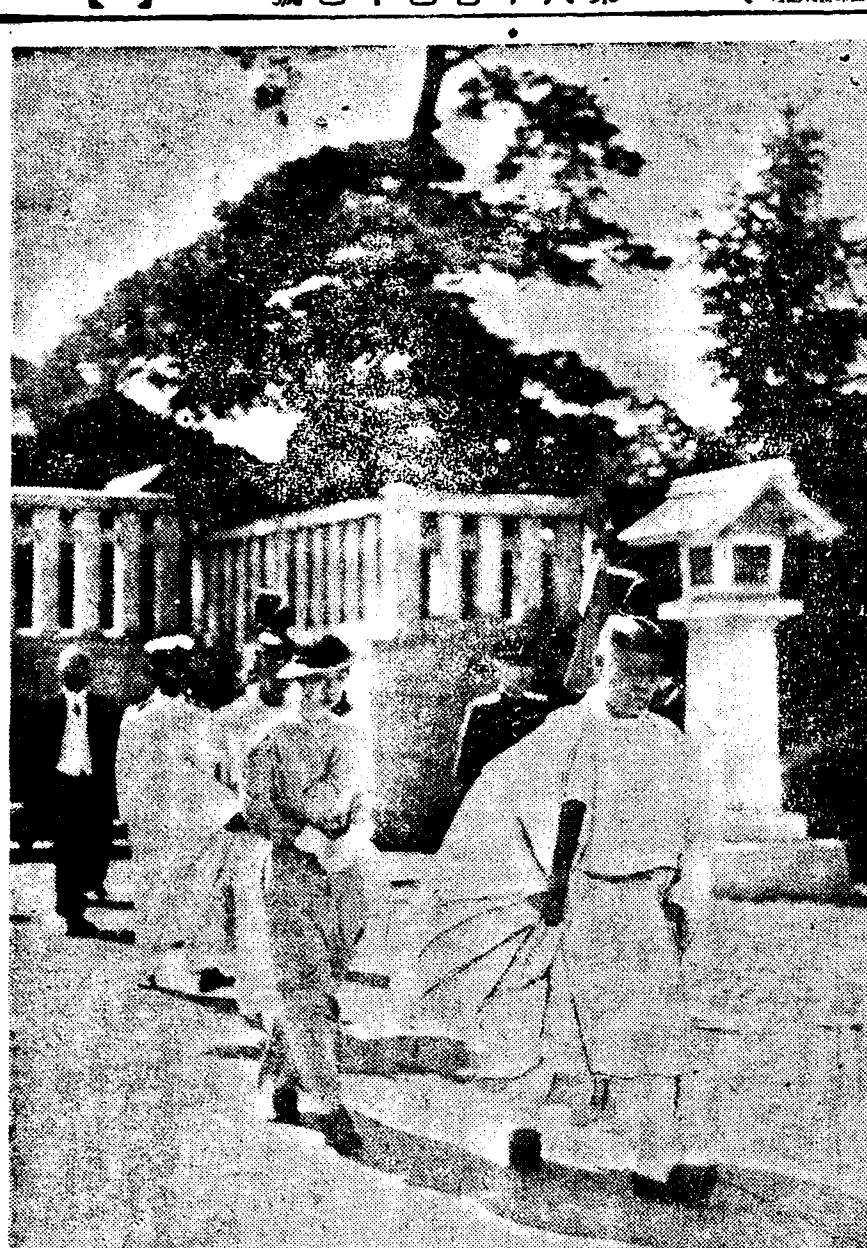

朝鮮호텔에서 御來鮮第一夜를 보내신 東久邇御差遣宮妃殿下께서는 十七日午前九時半 御宿舍御出發 朝鮮神宮에 御參拜하옵섯다 이날에는 昨日까지도 날새가흐리든것이 快晴으로 개여서 爽快한微風조차보엿다 妃殿下께서는 神前에 御端正히 御來鮮을 御奉告하신後 同十時二十五分 朝鮮軍司令部에 行次하시와 小磯軍司令官 北野參謀長 以下의御出迎을바드시면서 貴賓室에들읍시다 小磯軍司令官으로부터 隸下部隊의 御狀況을 드르신後 司令部玄關前에서 小磯軍司令官 北野參謀長 西脇高級參謀等 幕僚와함께 記念으로 御撮影을하섯다 同十一時五分 軍司令部御發 十一時十分二十師團司令部에行次하사 川岸中將으로부터 여러가지 隸下部隊의 狀況에對하야 御聽取하옵신後 正午朝鮮호텔로 御歸還하옵섯다 (寫眞은 朝鮮神宮에서謹寫)

南總督으로부터 御禮謝電報

御差遣宮妃殿下로부터 優渥한 말슴을 拜承한後 南總督은 宮內大臣에게 左와如한 御謝禮言上의 電報를 發하엿다

今般 皇后陛下 御吩咐에따라 朝鮮에잇는 傷病將兵 御慰問과 아울러 銃後狀況 御視察을 爲하사 稔彦王妃聰子內親王殿下를 御差遣하시와 今日 優渥한 말슴을밧자옵고 官民一同 恐懼感激不堪하야 玆에 삼가 언사말슴을아뢰니다 右言上을오합다 그리고 同時에 拓務大臣에게對하야도 南總督으로부터 今日의 半島官民感激의情을 電報로發하엿다

優渥하옵신말슴
軍當局에傳達

朝鮮軍司令部發表 東久邇宮妃聰子內親王殿下 朝鮮軍司令部에오섯슬때에 小磯軍司令官에對하사 左와如한 要旨의優渥하옵신 皇后陛下의말슴을 御傳達하옵섯다

이번事變에際하야 戰에傷하고 又는病에걸린 將士에對해서는 진실로 가엽게생각한다 關係者는 잘懇切히 慰勞하고 治療看護에힘쓰라 또 銃後에잇서서 後援에從한 者는 官民이모두赤誠으로 其職務에 힘쓰고잇스믄 滿足히 생각한다 向後益益 一致協力하야 奉公의至誠을 바치도록 努力하라 以上軍司令官으로부터 各關係方面에傳하라

右要旨의 말슴에 對하야 軍司令官은 恐懼하야 左와가티 御奉答하엿다

優渥하옵신 말슴을 拜하옵고 恐懼感激하와 마지안습니다 臣等 益益一致協力奮勵하야써 聖旨에 奉副하기를 期하옵니다

어어서 軍司令官으로부터 事變關係患者 並銃後의 狀況에關하야 言上하엿슴에 對하야 殿下께서 거듭 左의 要旨의 고마우신 말슴을 賜하섯다

詳細하게 言上하야 狀況을 잘 理解하엿다 對해서는 關東軍도 亦重大한때에 軍司令官以下 더욱自重自愛하야 奮勵努力하라

右要旨의말슴에對하야 軍司令官은 左와가티 言上하엿다

거듭 殿下로부터 말슴을臨하야 感激하와 마지안습니다 ○○部隊의 將兵은 專혀 協力及勤務에 奮勵하고 또 아직 出征하지안흔 第十九師團其他部隊는 將來할 重大時局에對하야 夙夜로 猛訓練을 거듭하고잇습니다 말슴에따라 軍司令官以下 一致協力하야 더욱 奉公의至誠을바처서 말슴에奉副하기를 期하옵니다

마즈막으로 미리 準備中이므로 軍司令官의 明十八日부터 檢閱때문에 出張하는것을 御許하시거를 御辭하옵나이다 또거듭하야 京城御着發하실때 까지는 歸任하야 御迎送하여 드릴 豫定입니다 最後로 左의 要旨의 고마우신 말슴이 게섯다

여러가지로 바쁘겟져! 自由로 行動하라

軍司令官謹은 여미 發表하엿는데 거듭하야 優渥하옵신 말슴에對하야 軍司令官以下 참으로 恐懼感激하고 엿든바이다

陛下의仁慈하옵심을
새삼스럽게感激
南總督謹話

稔彦王妃 聰子內親王殿下께옵서는 今般 皇后陛下의 御慈旨를받자와 遠路御來鮮、親히 傷病將兵을 御慰問 且銃後의狀況을 二十餘日間에 亘하사 御視察하옵시게되여 昨夕 御機嫌御華麗하시게 京城御來着、本日總督府에 行次하사 只今本職에게對하야 今回事變에 際하야傷病을밧고 또는 病患에 걸린將兵에게 對하야 기피 御心을드리우시고 又現下時局에 際하야 官民一致의 銃後赤誠에 對하사 御滿足의 意를 表하시고 또今後 一層奉公에 對하야 御期待하시는 優渥하신 皇后陛下말슴의 御傳達이 잇섯습니다 事變의 犧牲者、出征將兵及其遺家族等의 身上에 對하야 기피御心을 드리우시는 陛下의 御仁慈에 맛드리 새삼스럽게 感激의 새롭게한바이올시다 이고마우신 盼咐를 拜承하고 鮮內官民一致하야 益益銃後援助事業에 努力치안흐면 안되리라고생각합니다 本職은 銃後朝鮮에잇서서 內鮮一體의觀念에 基하야 愛國精神의昂揚、官民一致의 軍事援護事業의 振興에對하야 懇切하게 言上하엿습니다 殿下께서는 京城서의 御日程을 마치신後는 地方各道를 御巡視하옵실터로 炎暑가 甚하여지는 때에 無恙하옵시게 御旅行을 마치시기를 御祈願하옵는 바이올시다

專心任務에邁進
小磯軍司令官 謹話

어번 皇后陛下께옵서는 稔彦王妃殿下를 朝鮮에 御差遣하셔서 親히 支那事變과 滿洲事變에 依한 戰傷病者를 御慰問 及銃後狀況을 御視察하시옵섯습니다 伏惟하옵건대 我皇室의 國民에게 垂하옵신 深厚한 皇恩은 이제 새삼스러히 말하기도 惶悚하옵져마는 皇后陛下께옵서는 더욱이 이번支那事變과 滿洲事變에依한 戰傷病者에게 御心을 注하셔서 지난번에는 皇族殿下를 遠히 內地의僻地에까지 이제는 또멀리 바다를건너 朝鮮의邊境까지 御差遣하셔서 親히 御慰問하옵신 廣大無邊한 御仁德을 拜하옵는때에 다만感激할바를 모르겟습니다 隸下將兵은 이 皇恩의 두터움에 感激하야 益益忠誠報國의 赤誠을 더욱鞏固히할것은 말할것도업습니다

이제 皇國內外의 情勢는 益益 重大하여가는때이므로 吾等 職을 朝鮮의 防衛에 奉한者 玆에 感激을 새로이하야 一意專心任務에 邁進하야써 大御心을 받드러 가기를 期하는터입니다

殿下께서는 去十三日東京御出發 途中에 鐵道不通으로 宮島에 一泊하시엇는데 其後御無恙하시여 京城에 御到着하서서 御願하실쳐가도 엇시 今日부터 朝鮮內 各地를 巡視하시게 됩니다 使命을 達成하시기爲하사 자세히 御視察하심은 至極히 光榮이올시다 宿舍其他萬般의 施設不充分한 土地를 御女性의 御身으로 廿餘日의 긴동안에 親히 御巡察하압시는 것은 진실로 恐懼不堪하는바이다 玆에 謹히 긴 御旅程을 益益御氣色으로 마치시기를 衷心으로 빗드러 祈願하는바입니다

八面鋒

司法省에서는 戶籍面에 平民이란 族稱을 쓰지말라고 各府縣에 通牒햇다고。
◇ 旣往이면 華族、士族이란 말도 廢止할 必要는 업는가。
◇ 朝鮮에도 貴族、兩班、常民의 三族稱이 잇거니와、
◇ 日本內地서 族稱이 廢止되면 自然 따라갈밧게。
◇ 族稱말이 낫스니 생각나거니와 아직도 庶子、私生子의 區別이 잇서 戶籍面에 배세우고、
◇ 事實上으로 살고잇는 內外가 妾이란 理由로 戶籍面에 오르지못하는것이 現制度다。
◇ 蓄妾制度가 나쁜것은 말할것업지만、事實上으로 同居하는妻、事實上으로 애뻐잇는子息이 戶籍面에 못오르거나 私生子 庶子란 烙印을 바든은 現代思想으로보아 不可。
◇ 高敞中學校에서는 早婚을防止키 爲하야 在學生의 結婚을禁止한다고。
◇ 二十歲前의 中學生의 結婚은大不可。學校當事에 全的支持를 表한다。

人事·集會

▲金東進氏(鮮滿拓殖參事)電話本局五六八〇番開通

프랑코軍飛行隊
발렌샤市猛爆擊

【발렌샤十六日發同盟】프랑코軍飛行部隊는 十六日午前二時同四時及十一時의 三回에걸처 大擧人民戰線派인 牙城인 발렌샤를空襲 合計百個以上의 爆彈을 投下하야 多大한損害를 내엿다 어爆擊으로破壞된家屋은 無數에 達하야 어떠문에方今市內는 평장히 燃燒中이어다 어爆擊으로市民中十餘名은 重輕傷을當하엿다

潛山敵攻擊開始

【南京十六日發同盟】安慶을放棄한敵은 漢口防禦의 最後線으로 멋는潛山前面에 堅固한 陣地를構築하야 皖水河畔雙河口로부터 相公關에일으거까지 十條키로통안 敵兵據를構築하야 我中野、長谷川、古賀等精銳에 抵抗을試하려하고잇다 此等諸部隊는 十五日夜互相連絡 皖水線에 進出하야 河畔의余家舖、破家舖、東勒寺舖各地를 確保하고 隊勢의整備되믈기다리여 十六日早朝를期하야 一齊히攻擊을開始 終日豪雨中에 壯烈한激戰을 하고잇다

對支中央機關으로
事務局設置說有力
最高方針은五相會議서決定

【東京電話同盟】通般의內閣改組에依하야 一時中絶된 形便이엿든 對支中央機關設置問題에 對하야는 政府는 十七日부터開催되는 五相會議에서 이方針을樹立하야 急速히 實現시킬方針인데 本問題는 陸海外大藏等 關係閣僚의 更迭로因하야 全혀새로운 견地에서 이르러 政府部內에 對支中央機關으로 對支行政、經濟、文化三者를 統合하야 總裁를 外務大臣兼任으로하는 對支事務局을 設置하자는것이 가장有力하게된것은注目된다 그리고 對支中央機關機構로서 對支事務局을 設置하는外에 現地에 對支事務局執行機關、軍特務部及 領事館等 三者의 連絡委員會를 設置하야 五相會議에서 決定을본 對支方策의具體化를 圖하야 問題의對支外交에 對하야는 外務省所管으로 存續케하려는것인데 對支最高方針은 여디까지든지 首相을 中心으로하는 陸海外大藏等의 五相會議에서 協議決定할 方針인듯하다 對支行政에 關한것은 戰爭遂行中이요 軍特務部等 複雜微妙한關係가 存在하여잇는까닭에 最後的決定에 어르기까지에는 五相會議에서도 相當한論議를 보게될것으로 觀測된다

定例閣議

【東京電話同盟】十七日의定例閣議는午前十時四十分 首相官邸에서開會 近衛首相以下 全閣僚出席 먼저船田法制局長官으로부터 議會制度審議會에 提出할 政府의諮問內容과 及審議方針의 承認을要求한다음 大谷拓相으로부터 滿洲國移民狀況視察結果에 對하야『北滿移民狀況』을 報告하고 旣定計劃은 遺憾업시 實行할수잇다』는旨를 詳細報告한後 午後零時二十分散會하엿다

朝鮮關係兩勅令公布

【東京電話同盟】
一、朝鮮總督府諸學校官制中改正件
一、朝鮮總督府地方官署官制中改正件

末次內相 首相과懇談

【東京電話同盟】末次內相은 十六日午後八時四十分 近衛首相을 荻窪別邸에 訪問코 新段階에 入한 當面諸問題에 關하야 種種意見交換을行한後 會談二時間만에 辭去하엿다

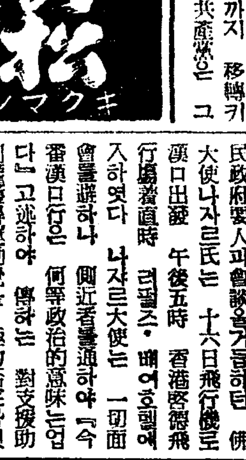

國共內紛을暴露
共黨、武漢死守要求로

【上海十六日發同盟】戰局이드되여 中原에미처天下에잇서서 國共合作의行方이어떠할로 敗戰蔣介石政權의將來를 左右하는것이라 하야 一般의 注視를 밧고잇는데 依然共產黨領袖는 蔣介石에게對하야 武漢死守要求를提出하야 國共의 軋轢內紛을 暴露하엿다 여 要求가 今番에 처음 文書로써 提出된것은 共產黨이 그假面을벗고 本來의立場에돌어가서 蔣介石을 脅迫하는態度를 敢히取한것이다 共產黨은 日本軍의 京漢線遮斷으로할이아가 그主要地盤인 陝西省 西安과 漢口와의 連絡交通이 遮斷되고 또 國民政府의 因하야 드디어 僻地에 放棄되게 되여 孤獨한 窮地에 빠지게된 것으로 反對意見을 表明하엿다 그 蔣介石의 態度가 武漢死守를 假裝하고 모든防禦施設을 만들어서 漢口를 死守하고잇스나 實際는 漢口死守의 自信이업서 벌서 漢口를 放棄하고 國民政府諸機關을 비롯하야 軍事委員會까지 移轉키로 決定한까닭에 共產黨은 그 할것으로 蔣介石의 苦悶은 드디어深刻化하야 共產黨과 袂別하야 國民黨獨自의 立場을 宣明할것인가 여하한것인가 重大岐路에섯다고 볼것이다

나佛大使香港着
一切面會回避

【香港十六日發同盟】漢口에서國民政府要人과會談을거듭하던佛大使 나자르氏는 十六日飛行機로 漢口出發 午後五時 香港啓德飛行場着直時 리펄스·베이호텔에 入하엿다 나자르大使는 一切面會를避하나 側近者를通하야『今番漢口行은 何等政治的意味는업다』고 述하야 傳하는 對支援助利權獲得運動說을 極力否定하엿다

時事解說
第三國의對支援助

北으로 漢口防衛의 生命線인 隴海線上의 要衝 徐州、開封等의 失陷을 따라 漢口防衛의 右翼第一線의 重要兵站基地인 安慶等의 攻略은 分明히 國府의 對日抗戰力에 적지안흔 打擊을 주것은 事實이며 어에따라 注視되는 第三國의 動向은 最近에 이르러 다음과가티 變化하야 對支援助에 積極的兼出을 꾀하는 據條으로 去十三日 香港情報이라하야 倫敦 데일리·엑스프레스紙의 報道에 依하면 英、佛、蘇는 其軍事的、財政的으로 對支援助를 誓約하엿다고한다。
◇ 卽 英國은 借款을 擔保로 一千萬磅의 對支借款에 應諾하엿고 佛國은 雲南의 鐵山利權을 獲得하는 代價로 武器購入에 對한 財政的援助及其他를 承諾하얏스며 그리고 蘇聯은 新疆에 駐兵權을 獲得하고 飛行機 戰車及其他軍需品의 供給을 確約하엿다고 傳한다。
그리고 國府는 어外交上의 勝利를 今週中으로 正式發表한다고하니 어것을보기前에는 그 眞僞의 程度를 速斷할수는업스나 如何間 最近漢口駐在外交使臣의 暗躍과 在支英國大使와 國府要人과의 會議가 頻繁한것은 어떤程度의 眞實性은 容認하여도 조흘것이다。
◇ 어가티 國府로부터 利權讓渡代價로 第三國의 對支援助는今後로도 繼續될것이여、繼續된다면 國府의 抗戰力은 또한相當한期間支撐하게될것이다 그렇다하나 보다 더 重要한事實은 一次事變의 勃發하자 國府反蔣派는 一擧히 蔣介石勢力과 合流하고 抗日을 標榜하야 猛烈한 國家意識에 依하야 統一되고잇는 現狀으로보아 內部的崩潰는 想像치 못한다는것은 現時局을 觀測함에잇서서 重要한 結論을 不得不 承認하지 안흘수업는 事實이다。
◇ 이에 我軍은 蔣政權의 政治的根據를 排擊하고 오로지 中支의 漢口와 南支의 中心廣東으로 決定的戰果를 擴大하야 蔣政權打倒를 對支軍事行動의 窮極目的으로 邁進하는所以도 여기잇든것이다。

米上院
空爆非難案可決

【華盛頓十六日發同盟】米國上院은 一般市民의 空爆을 非難하는 피트만決議案을 上程하야 이를可決하엿다 決議案의 要旨는 如左하다
一、一般市民에 對한 非人道的空爆을 排擊하고
一、上院은 外交委員會로하여금 어가튼 不法空爆을 中止케하도록 具體的措置를 講究케하고 또한 어를 議會에 勸告케할
그리고 同案採擇에 當하야 民主黨 크리크議員은『西班牙內亂及 日支戰爭에 對하야 中立法이 適用되엿슬것가트면 最近의 알리카레市또는 廣東爆擊과 如한은 或은 이를 避할수잇섯슬는지도 알수업다』고 强調하엿다

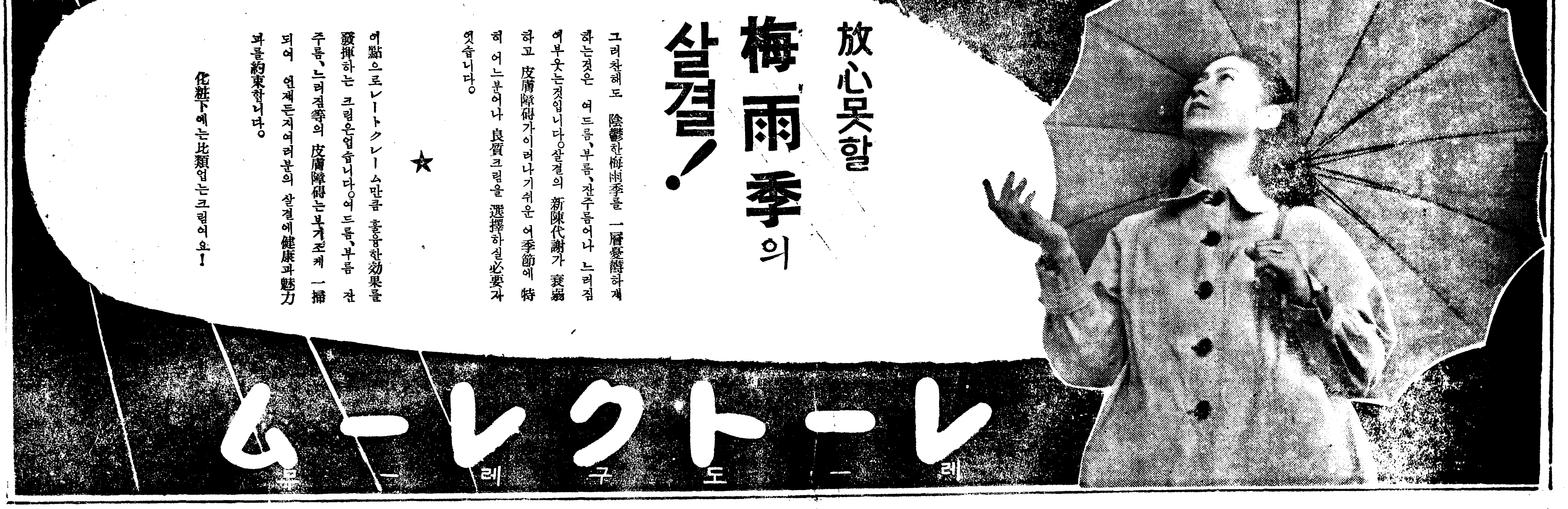

陸軍志願兵訓練에 南總督·綱領發表
皇國臣民本質을徹底토록
心身鍛鍊의五個條項

총독부 육군병지원자훈련소는 지난십오일 전조선의 경쟁과거 대리에 개소식까지맛치고 제일차훈련생 이백두명의 훈련을시작하엿는데 그설치목적은 엇지 동인의 성지(聖旨)를받드러 생도로하야금 황국신민으로서의 본질에 철저케하며 심신이아울러 국가의 소임에당하야 지성봉공할 황운부익의길에 매진할수잇는 견실한 충전이운을 만드는데잇는 중대사명에비추어 남총독은 다음과가튼 생도의 훈련강령을거러 그감비를 지시하얏섯다

訓練綱領

一、國民精神의消長은國運의隆替에 關係하는바至大하다 故로生徒로하야금 我國體의本義와 國體의尊嚴한 所以를會得케하야 忠孝의大義를 明白히하야 皇國臣民으로서의 信念을鞏固케함을 期하고 恒常 天皇의御稜威를奉戴하야 [illegible] 本義에 徹하도록 할지라

二、規律은 訓練의 根基며 規律의 命脈은 服從에잇다 故로 恒常長上의 命令은至誠으로 服從하고 決코 法規命令을 [illegible] 가리지안코 法規命令을 [illegible] 遵行하야 生徒의 規律心을振起하기에 힘쓸지라

三、生徒의 志氣는 旺盛치안으면 안된다 志氣旺盛하면 自然 [illegible] 不撓하며 [illegible] 其責에 任할수잇다 故로 恒常生徒의 志氣를 振起하야 [illegible] 充實케하라

四、健全한身體는精神鍛鍊의 要素이다 故로恒常生徒의 體育及衛生에留意하야 剛健闊達한氣風과 忍苦持久의 體力을養成하기에힘쓸지라

五、訓練所生活은 苦樂을가치하야 起居의間에皇國精神을 涵養하야 規律에 [illegible]케하야 內鮮一體의精神을 確立하야 [illegible] 團結心을 養成하는데잇다 故로特히『忠節』『禮儀』『武勇』『信義』『質素』를 旨로하는 軍人精神의 練磨에 힘써 單只將來의 兵營生活뿐만아니라 終生에 處하는 素地를 育成하기에 힘쓸지라

未決一年餘殺人犯 覆審에서無罪判決
警察은取調와物的證據가안맛는다고
刑事補償은『自白』如何가問題

지난십일경성복심법원에서 열린 수원군음덕면 송림리(水原郡陰德面松林里) 임규환(林圭煥)(三)에관한살인피고사건의 공판에서 동법원이견(一見)검사로부터무죄론고가잇섯고 이사건이 일심에서는 검사가무기징역을 구형하엿던 것이니만치 그판결 결과가비상히 주목받고잇던바 십칠일시본(矢本)재판장주심 이견검사판여하에 이사건의 언도공판이 잇섯는데 재판장으로부터검사의 논고와가티 무죄를 언도하얏다 사건내용은 피고임규환이가 작년삼월십오일 동리담배 장사양선(李善)(三)이가 돈안꾸어주는것을 괘씸하게 여기어 그를죽이고 지갑을빼아섯다는것인데 일심에서는 증거불충분으로 무죄 판결을바자 검사공소로 복심에 넘어와잇든것으로 경성 제대좌등(佐藤)박사의 감정서에의하면 시체의 칼마즌자국은 큰칼자리이나 경찰에서증거물로제출한것은 조그마한칼이라고하야 유일한물적증거는 아무힘업는것이 되여버렷고 무죄판결을바든 임규환은 이날까지 일년수개월간 죄업는몸이 억울하게구류를당하엿던이데 그를 변호한 모변호사가 형사보상금(刑事補償金)을청구하려고 지금연구중이다 임규환은 경찰에서 유도심문과 고문으로 범죄사실을자백하엿다는것이다 여가티 경찰에서 사실을자백하엿다드라도 협박에의하야 본의아닌 자백을한것이 판명되면 보상금을 밧게될것이고 그러치못한자백이면 보상을 밧지못하게되는것으로 이어서 그결과는 주목된다

男子는土木工事 女子는庭園作業
各道의學務課長會議를召集
學生勤勞報國隊運動

총독부 학무국에서는 전조선 학도들에게 하기휴가 동안노동을 체험시키어 인고단련(忍苦鍛鍊)을 함양시키기위하야 근로보국대(勤勞報國隊)를 조직하기로 되엿는데 이에 대한 구체적 협의를 하고저 이십칠팔 양일 오전여덜시부터 총독부제 이회의실에 각도학무과장회의를 소집하고 구체적협의를 하기로 하엿는데 근로보국대의활동계획은 다음과갓다

一、동일한사업을 각학교교대제로하는것도조흐나 전부의학교로하야금 보편적으로 실시하도록할것

二、특히여자중등학교에 잇서서는 당해학교또는 기숙사를숙사로하고 지리관계에따라 자택에서 다니는것도조타

三、사업의종류는 남자는주로각도내의 토목사업에 종사케하고 여자는 공의에관한일로써 여자에게 적당한것을 선택할것 (예를들면 교정(校庭) 실습지 실습림의손질 신사(神社) 신사(神祠)등의청결 공원운동장기타 공공설비(公共設備)에관한 간이한일 군용품의 간이한보조작업 관공립병원 또는육군병원의간이한 보조작업) 그리고 이에전후하야 각전문학교대학당국자의 협의회도 개최할모양이라한다

高啓學院事件
七月十一日覆審公判

부내보성중학(普成中學)을 경영하는 재단법인 고계학원(高啓學院)대 철원읍(鐵原邑)부호고희원(高熙源)씨외 삼명에대한 토지소유권 이전및 소작료인도청구소송의 상고심판결이 지난오월이십사일 고등법원에서 열렷슬때『원판결을 파훼하고 사건을 원재판소로 차려한다』는판결을 내려 고계학원에 유리하게 전개될것이 예측 되고잇섯고 이사건은『가처분(假處分)효력』에관한 신청까지를 낸사건이엿섯는데 오는십일일경 경성복심법원에서 다시 공판을하기로결정되엿다 이로써 장구한 시일을끄러오던 이사건도 불원에 완전히 결말을짓고말것이라 한다

美展入賞者들 廿日賞狀授與

조선미술전람회 영예의 입선자에대하야 총독부에서는 오는 이십일오전십일시 제일회의실에서 특선장(特選狀)창덕궁사상(昌德宮賞)총독상(總督賞)등의 수여식을 행할터이다 특선자는 이십사명으로 그중창덕궁사상과 총독상을바든이는 다음의 아홉명이다

▲(昌德宮賞)京城沈銀澤(東洋畵) 同 大塚藤志(西洋畵) 同 淺川牧榮(工藝) ▲(朝鮮總督賞) 平壤 田淵秀明(東洋畵) 京城金恩鎬(東洋畵) 群山 山下一彥(西洋畵) 京城 根津莊一(同) 平壤 坂部幸太郎(工藝) 京城金復鎭(彫塑)

城大夏期講習
七月下旬中에

경성제대법문학부하기강습회는 칠월이십삼일(토요일)부터 이십구일(금요일)까지 엿새동안매일 오전여덜시부터 정오까지동학부에서 개최하기로 결정되엿다 청강희망자는 칠월이십일까지 강료 삼원을 첨부하야신청하기바란다하며 강사는다음과갓다

西原 大谷 田保橋各敎授 藤田 鶴飼 小島各助敎授

寧遠에雹災
農作被害憂慮

【平南支社電話】평남영원군(寧遠郡)일대에는 십륙일오전영시부터 십오분간 크기가직경오푼에 에달하는 우박이쏘다젓다 이로인하야 농작물피해가 막심하게되어 농가의우려가크다

度數制實施로 電話通話數減

작년일년중의 전조선 전화가입자의시내통화(市內通話)총회수는 어억[illegible]회에오십사만회이다 이것을 전년도에 비교해보면 [illegible]와 약[illegible]가감소되엿는데 그럼 (度數料金制)실시의영향[illegible]다

釜山·北京直通車 十月一日에實施
所要時間二十八時間二十五分
朝鮮、滿洲、北支新따이야決定

【奉天十六日發同盟】조선만주북지나사이의 직통열차를 운전하게될 새『따이야』는 조선철도국 만철 북지사무당국과의 사이에서 봉천에모여서 협의편성중이던바 십륙일에 드디어다음과가티결정하고 오는시월일일부터 부산북경사이삼천『키로』를연결할직통열차를 개통되게되야 일본만주 지나 철도계에장거리직통열차의 재기록을 세우기로되엿다 개정요지와 주요열차의『따이야』는 다음과갓다

▲조선 만주 북지사이의 교통연락이 긴밀하게 되므로 이번에 새로 부산 북경사이의직통열차를 새로 운전하기로된것인데 소요시간은 이십팔시간이십오분이다 ▲현재 부산 봉천사이의 급행『노조미』를 신경(新京)까지 연장하야 종래의『히까리』와함께 부산 신경사이의 직통열차를 두개로함 ▲봉천 신경사이와 신경『하르빈』사이와 『하르빈』수분하(綏芬河)사이에 각기 일개열차를 더운전하기로함

▲釜山、北京間直通急行=▲釜山發 午前八時二十五分 北京着 翌日午後十一時 ▲北京發 午前七時廿分 釜山着 翌日午後十時十分 ▲『히까리』釜山發 午後六時五十分 新京着 翌日午後九時卅五分 ▲新京發 午前八時十分 釜山着 翌日午前十一時十分 ▲『노조미』釜山發 午前七時三十分 新京着翌日 午前十一時四十分 新京發 午後六時五十分 釜山着 翌日午後十時四十分 ▲『亞細亞』大連發 午前九時 『하르빈』着 午後九時三十分 ▲『하르빈』發 午前九時三十分 大連着 午後十時

白晝路上에서 短刀로婦女脅迫

【平南支社電話】권총범인의뒤를 이어 또다시 백주대로상에 흉기강도가 출현하야 작금의 평양부내는 물경이소연하다 피해자는부내빈정(濱町)오번지의유호 박정이(泊井仁吉)의처 박정다매인데 그가 십륙일오전십일시경 대화정(大和町)상업은행지점에서 예금이천오백원을 차저가지고 집으로도라가는도중에 뒤로부터 괴한의 습격을 받엇다 괴한은 은행에서부터 피해자를 노리면서 뒤를밟앗던모양으로 빈정길거리에서 행인이 적은틈을 엿자 품에서 단도를 빼여들고 돈을내노라고 협박하엿다 피해자가 소리를지르면서 강경히구는데 겁을먹엇던지 괴한은 다마에의 얼굴을 칼로찔러 상처를입히고 돈은빼앗지못하고 그대로 도주해버렷다 평양서에서는 권총사건의 뒤끗처라 일단긴장하야 팔방으로수사망을 펴노핫다

時局强調키爲해 移動展覽會開催
全朝鮮各地의重要都市로巡廻
元山等一部日程決定

조선교화단체연합회(朝鮮敎化團體聯合會)에서는 국민정신총동원과 시국인식강화를 위하야각지에서 이동전람회(移動展覽會)를개최하기로되엿다 그일정(日程)은 ▲京城=十八、九兩日(於京城商工奬勵館) 元山=二十一日、咸興=二十二日、羅南=二十三日、淸津=二十四日、全州=二十六日、群山=二十七日、光州=二十八日、木浦=二十九日로정하엿는데이박게도 각지방의 요망에따라계속순회하게될터이다 이전람회에 수집된 자료는다음과가티 여섯가지로 나뉘엿다

一、銃後國民精神總動員篇
二、列國現有資源勢力과 日本의比較篇
三、赤色露西亞의現相篇
四、暴戾支那의 抗日運動篇
五、現地官民의活動篇
六、皇道日本陸海空軍의活躍篇

魔窟脫出한少女에 鐵石가튼愛人登場
母女關係는血液檢查로判定
支那街魔窟의새話題

속보=십오일새벽 서소문정(西小門町)지나인의 마굴을 탈출한 조선소녀 송련이(宋蓮伊)(一七)사건은 아즉도본정서에서 자칭그의 어머니라고하는 왕씨(王氏)(五一)라는 지나인마녀를 엄중히 취조하는한편 작십륙일 오전에 본정서에 나타나서 송련이가혹이나 십이년전권농동에서 일허버린내딸 옥봉(玉鳳)이가 아니냐고 모습을 살피려온돈달의 어머니 서사헌정(西四軒町)구십오번지 이춘자(李春子)(四八)란 부인의 말은 십이년전구월에 일허버린 옥봉이에게는 가슴에화상(火傷)한자욱이 잇섯는데 지금은 그자욱이 업스나 모습만은 옥봉이라하야 자기딸임을 주장하얏다 그리하야 광주(廣州)에가잇는 그의 남편 배성환(裵聲煥)(五一)을 전보로불너다가 대면시키기로되어 아직그 결말을 못짓코잇는데 마녀왕씨는 아즉도 강경히 송련이는 지나여자라는것을 주장하고 잇스므로본정서에서는 이것을중요히 취급할수업다하야 외과의사의진단으로서 가슴의흉자리와 혈액을 검사하야 과학적으로 판단을내린뒤에 정말송련이가 전기이춘자의 딸인가아닌가를 알아서만일그의딸이라면 그에게 인도하기로할작정이다 일방에전기왕씨 아들송진산(宋鎭山)(二七)과그의며누리 강계향(姜桂香)(二二)이가유력한 증인으로서 의문의열쇠를쥐고잇슬것이나 그는얼마전 함흥방면에 간다하고행방이 묘연하므로 문제의송소녀는 장차엇지될지 흥미의중심이되여잇다

朝鮮人만은確實 愛人은支那青年
警察은魔女를追窮

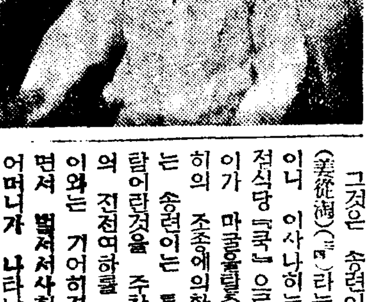

그것은 송련이의 애인강종도(姜從濤)(二六)라는 사나히의등장이니 이사나히는 지금삼월백화점식당『콕』으로 잇는데 송련이가 마굴탈출하는데도이사나히의 조종에의한것이다 강종도는 송련이는 틀림업는 조선사람이란것을 주장하면서 이사건의 진전여하를 불고하고 송련이와는 기어히결혼하겟다고서둘면서 벌서본정서에 송련이의어머니가 나타낫단 소문을듯고 이춘자를 차저가서 사건이 해결되거던 결혼시켜달라고 애원하야 승낙까지 바덧다한다 그뿐아니라 송련이도 현사실에서 강종도와 결혼시켜주지 안흐면 정말 부모가 나타나도 따라가지 안켓다고 주장하고 잇서서 문제의소녀 송련이사건을 중간에두고 한토막의 순정비연(純情悲戀)의 삽화가나타낫다

사랑의 승리를 표명하고잇다 송련이와 강의사랑은 지금으로부터 이년전 련이가열네살 때되던 가을부터 시작되엿는데 그동안 련이가 룡산병으로 신음하는것을 사오차나이 남자가 치료해 주엇스나 병이 낫기도전에 매음을시켜재발되고 마녀 왕씨가 그와는 맛나지못하게하므로 그동안삼사차나 련이는 아편을 먹고 자살을 도모한일까지 잇섯서 그동안 련이와 그가 맛나는데도 그는언제던지 정당한손님의요금을 왕씨에게 지불하고 지나오다가 요사이와서연이를 북지모처로 팔아버릴계획을세우고잇스므로 그가시켜서 연이가마굴탈출을하야 경찰에호소하도록 한것이라한다

꼭結婚합니다
三越食堂 姜從濤談

(사진은 강청년)

연이와나는 사건해결되는대로 곳결혼합니다 나의수입이 상당하므로 서울서 살림을하고 그의부모와도 자조만나게하랍니다 어제 서사헌정 연이어머니가 되리라는 이에게가서 이야기하야 연이가나오는대로 결혼하기로 승낙이되엿습니다 연이가 이춘자씨의딸이아니라 하더라도 우리의사랑에는 아무상관될것이아닙니다 그가조선여자라는것만 틀림업습니다 일을마치고는 날마다 형사실에가서 연이를 만나보는것이 질거운일입니다 나는 지금삼십오원의 월급을바드니 이것으로 살림을해나갈수잇습니다

내딸이確實하다면이야……
李氏談

연이와 강청년의 이야기는 연이에게들엇고 그청년도 여러번 여기를왓습니다 그래 그의청혼한 선세와은혜를 입어왓스며 서로 떠러저서는 살수업는처지라니 연이가 확실히 내딸이라면 작정되는대로 곳혼인을 시키기로 햇습니다 경찰서에서 의사의진찰을 보여야 알겟다고하니 어떠케될른지요 생김생김은 가러보이어도 가슴에 잇서야할 흉집이업는것이 의심스럽습니다

四醫專蹴球리그
明日、徽文球場서開幕

大邱醫專、平壤醫專、世富醫專、京城醫專等의 親睦的競技인 四醫專對抗蹴球리ー그戰은 本社運動部後援아래 明十八、十九兩日間 徽文中學球場에서 熱戰의 첫幕을열기로되엿는데 今十七日 午前에 各校代表者가 今年度當番校인 京城醫專에集合하야 다음과가티 對陣을抽籤決定하엿다

◇第一日(十八日)午後二時入場式
平醫專…京醫專(午後二時半)
大醫專…世醫專(午後四時十分)
◇第二日(十九日)
平醫專…大醫專(午前十時)
世醫專…平醫專(午後一時半)
大醫專…京醫專(午後五時十分)
(當日審判 裵宗鎬、張二龍、姜東秀、金龍圭、李弼漢諸氏)

京城女子體育大會
排、庭球對陣

京城女子中等學校體育聯盟主催 第三回京畿道內女子中等學校體育大會는 明十八日午前八時부터擧行할터인데 同大會排球、庭球의 對陣과陸上競技種目은다음과가다

◇陸上競技
▲一年級=六十米、百米、千米繼走、走幅跳、走高跳▲二年級=六十米 百米 千米繼走、走幅跳 走高跳▲三年級=六十米百米 千米繼走、走幅跳 走高跳▲四年級=六十米 百米千米繼走、走幅跳 走高跳▲五年級=六十米百米 千米繼走、走幅跳 走高跳

◇庭球部
▲二年級(第一回戰) A槿花…二高女、B向上女實…同德 (第二回戰) A勝者對進明、B勝者…一女高
▲三年級(第一回戰) A向上女實…一高女、B同德…進明、C二高女…槿花 (第二回戰) A勝者…B勝者、貞信…女商 C勝者…京鐵、梨花…淑明
▲四五年級(第一回戰) A一高女…龍谷、B同德…淑明 C貞信…二高女 D梨花…進明(第二回戰)A勝者…B勝者 C勝者…D勝者
▲五年級(決勝戰)二高女…一高女

◇排球部
▲二年級(第一回戰) A龍谷…進明、B一高女…淑明 C二高女…同德、D京鐵…女實(第二回戰)A勝者…B勝者 C勝者…D勝者
▲三年級(第一回戰)A二高女…女實、B梨花…一高女(第二回戰) A勝者…進明、龍谷…淑明、槿花…京鐵、B勝者…同德
▲四年級(第一回戰)A梨花…二高女、B淑明…京鐵C一高女…進明、D龍谷…同德 (第二回戰) A勝者…B勝者、C勝者…D勝者
▲五年級(決勝戰)一高女…二高女

永生中學優勝
中等蹴球關北豫選

【咸南支社發】朝鮮蹴球協會主催 全朝鮮中等學校蹴球選手權大會關北豫選은 十六日午後四時부터 咸南中學그라운드에서 出場한 咸南中學對永生中學戰으로開幕되얏다 最初부터 永中이咸南中學을壓倒하야 結局前半은 永中四點을 리ー드하얏스며 後半은咸南中學에서 猛烈히逆襲하얏스나 一點을奪取하얏슬뿐 四對一로永生中學이優勝하엿다

學生卓球

普專主催의 全朝鮮學生卓球大會는 明十八日午後一時부터 安國町普專講堂에서 擧行할터인데 參加校는 大學、大豫、齒專、法專、高商、醫專、普專等의 七個校로 各校에서 代表選手二名式을 選拔하야 出戰케할만큼 興味를 돋두고잇다한다

天氣豫報

槪況 오호쓰크海에잇던 高氣壓은 稍稍히 優勢하야져서 沿海州에서 日本海北部로부터 半島北部에 擴大되엿다 弱한 低氣壓은 東支那海 四國沖을 東進하고잇다 半島東岸은 흐리고 江陵은小雨 其他는天氣가 조코一般으로 서늘하다 內地는 흐리거나개엿다 하는곳이만코 中部南岸에는 비가온다

豫報 今夜 北東風晴 明日 東風晴 涼

昨日最高 二六度二
昨日最低 一五度九
十七日最低 一四度二
同 正午 二三度四

오늘의라디오

第一放送 ▲午後六時(大)이야기 ▲六時二五分(東)講演 ▲七時四〇分(靈北)特別講演 ▲七時四〇分(上海)▲八時(東)新日本音樂 ▲八時一五分(東)講談 ▲八時四五分 歌謠曲

第二放送 ▲午後六時三〇分 라디오學校 金道泰 ▲六時五五分 어린이新聞 ▲七時 講演 趙瑛河 ▲八時 라디오드라마 ▲八時四〇分 歌曲 ▲九時 時事解說 咸尙勳 ▲九時二〇分 라디오常識 ▲一〇時一〇分 初步國語講座 宋今旋

色鉛筆

급한일이생겨 시내에서『택시』를불러보면 부르는 곳이 어데며 바다시어데까지가느냐는 질을 밝히것다 ▲부르는 곳이멀든지 갈곳이까다라운곳이면 의례이 차가업다는것이 그들의버릇 ▲재자동차를 가지고 마음대로 영업하는것이야 자유이겟지마는▲적어도 공중을상대로하는 어런조건업무는 단단히 단속할필요가 잇슬것▲더구나질색할노릇은 밤중에 의사의왕진이나청코저 급하게부를때 번연히차를두고도 거절하는 곳이간혹잇스니 ▲이런버릇은 벌칙으로 처치할수밧게업을가?

今夜
樂壇의明星

李春子孃洋琴獨奏會
六月十七日午後八時 於長谷川町公會堂
入場料 普通席 七十錢 學生券 五十錢 指定席 一圓半
主催 梨專同窓會
後援 朝鮮日報社

精力强進劑
参茸トニク
藥價 五圓 二圓八十錢
精力減退의人! 早老衰弱의人!!
에게 参茸トニク는唯一한蘇活劑로서定評이잇습니다 本劑는聯合홀몬劑인故로身體內部로부터 精力을增强시키며 精力減退、神經衰弱、病後衰弱、肺結核、貧血症、早老等等으로悲觀하는人에게顯著한强精効果가有한것은實驗에依하야明白합니다
(全鮮各地有名藥房及百貨店藥品部에서販賣함)
製造發賣元 京城鍾路三丁目 慈善堂製藥株式會社
賣捌元 京城本町四丁目 株式會社 木村藥房
代理店 東京 大木合名會社 大阪 高橋盛大堂株式會社
無代進呈 見本並ニ說明書

桃屋의

花らっきょう
夏節의食卓에
消化를도읍고 食慾을增進함
各百貨店及食料品店에 잇슴

말더듬이
訥言에苦痛하시는분은오시오 絶對責任을지고바다시全治함 (規則書無料送呈) 京城府[illegible]花町二〇四의三
訥言專門矯正院

神經痛・류마치스治療劑
(金剛)ネウロジン
(네우로진)
本劑는五%부로ー마구네시움을主劑로하고此에純葡萄糖을高張性으로配合한無色透明滅菌靜脈注射液이다
【適應症】神經痛、류마치스、肩痺症、腰痛、神經衰弱、氣管支喘息、胃痙攣、妊娠惡阻等。
【包裝】一〇cc五管入、二〇cc五管入、
各地藥店에서 買入하실時는 반드시『金剛』『네우로진』이라고指定下命하십시요 萬若品切中이면直接本店으로用命하야주십시요
製造發賣元 金剛製藥所 京城府黃金町二丁目

別莊擴張披露
月 日
京城府樂園町一八九 朝鮮料理 松竹園本店 電話光 二二〇〇四番
市外貞陵里 朝鮮料理 本館 別館及水閣用 松竹園別莊 電話光 二六六四番 電話光 二六二五番

우수한치림약
리베ー루
염려말고 의심말고 꼭한번시용하시오
五日分 貳円五十錢
大阪市東區南久太郎町 竹村製劑所
各藥店에잇슴

パラマウント
チャルス・ヴィドア 監督
エイキム・タミロウ 主演
死の警告
日活京都特作
血染の手形
巨星 嵐寬壽郎 主演
荒井良平監督
午前中ハ割引致シマス……
18日より
黃金座

銃後報國에는貯蓄을 兼한保險이 一擧兩得
一、當社는朝鮮에本社를置한唯一의生命保險會社
二、契約者本位로서保險料가極히低廉
三、保險料의取扱所는全朝鮮의銀行及金融組合
利益配當(本年度契約者에對하야本年四月一日以降保險料에서[illegible])
昭和九年三月以前契約者(保險料年額百圓에付하야)最低五圓十錢 最高三十五圓五十錢

社員招聘
經驗의有無를不拘하고意志鞏固한奮鬪有爲의士를外務社員으로招聘하오니希望者는履歷書添付左記最近支社에照會하시오

記
中央支社 京城本社構內(京畿、江原、黃海)
西鮮支社 新義州府本町四丁目(平北、平南)
北鮮支社 咸興府[illegible]町一ノ六(咸南、咸北)
南鮮支社 大邱府西城町一ノ九五(慶南、慶北)
湖南支社 光州府光山町八八(全南)
中部支社 大田府春日町一ノ二二(忠南、忠北)
全北支社 井邑郡井州邑(全北)
昭和十三年六月 日
京城府松峴町六〇番地
朝鮮生命保險株式會社

大健康創造

萬人賞讚의天下名藥

食事倍加
陽氣倍加
活動力倍加

人生의最大幸福은

●金錢보다도 名譽보다도 地位보다도 우선健康입니다

●이러케 貴重한身體의 健康을倍加增進할수잇다면 누구나 千金을 악기지안코 家產을傾하여서라도 먼저이藥을 써야할것입니다

●人生의 最大本能과 慾望은 무엇보다 食・色活動인바 百補丸을 服用하면 食事・陽氣、活動力이倍加되여 以上의 三大慾望을 누구나 確實히 엇게되는것은 惟獨 本社의 壯談이아니라 임이 數十萬服藥家諸位의 異口同聲으로證明하는바입니다

자랑하는百補丸의効力!

一、氣血이俱虛하야 貧血이되고 形容이창백하고 全身이衰弱한분
一、性慾이줄고 手足과 下초가 濕冷하고 肢節腰痛으로고생하는분
一、口味가업고 消化不良과 체증 속병으로고생하는분
一、肺가弱하야 元氣와活氣가업고 허리가압흐고 四肢가勞困한분
一、神經이衰弱하야 머리가무겁고 精神이흐리고 記憶力이不足한분
以上의症勢는 早老할症狀이요 長壽못할前兆이오니 一日速히 百補丸을服用하여 싹싹한靑春이되시요
一、筋骨이튼튼하여지고 氣血이 旺盛하여지고 힘이생기고 順借力이됩니다
一、消化不良、체증、속병가튼것은어느때업서젓는지 알지못하게 업서집니다
一、눈이밝아지고 精神이조와지고 皮膚가윤택하고 血色이조와집니다
一、全身五장六부를다잘補하야 참말 完全히 陰陽雙補하야 體重이增加되고 陽氣가 大旺됩니다
一、過飮過色人 ホルモン不足으로因한 腦性神經衰弱人께는 더욱 速効합니다
一、長久連服하면 精力絶倫하야 一生을無病健康한몸으로不老長壽할수잇습니다
一、年久咳嗽와 오랜淋疾도消蕩됩니다

●몸을弱하게하는暴暑가不遠하엿스니
●더위와虛弱을이기려면只今부터大健康의準備가急務입니다・곳百補丸을쓰시요

胃腸衰弱、神經衰弱
肺弱氣虛、陽氣不足
貧血等의虛弱
症을完全一掃

百補丸

補藥은漢藥이斷然第一!

世上의光榮
名藥의자랑

●百補丸愛用大家 (其一) (無順)

朝鮮銀行 職員諸氏殿
朝鮮商業銀行 職員諸氏殿
京城電氣會社 職員諸氏殿
東洋拓殖株式會社 職員諸氏殿
朝鮮鐵道株式會社 職員諸氏殿
朝鮮運送株式會社 職員諸氏殿
和信 職員諸氏殿
滿洲國東興銀行 職員諸氏殿
侯爵 朴泳孝閣下
體育會長 尹致昊先生
商業銀行頭取 朴榮喆閣下
男爵 李允用閣下
侯爵 李海昇閣下
李王職典醫 洪在暐先生
中樞院參議 韓圭復閣下
和信社長 朴興植先生
前東亞日報社長 宋鎭禹先生
前中央日報社長 呂運亨先生
大昌產業會社長 崔昌學先生
(以下省略)

百補丸의世界的進出
米國에第一回特派員派遣

百補丸은 벌서朝鮮과 日本內地안에서만의 靈藥이아니오 世界의靈藥이올시다 滿洲國과中華民國은勿論 歐羅巴諸國과 南北米各國으로부터注文이 逕至하는中이며 昨年以來 英、佛、米、伊、獨等 二十一個國에 百補丸輸出을 開始하얏스며 今般 또 第一次特派員을 米國에 派遣하얏습니다

重要販賣所
一、本社直賣部
二、朝鮮總督府商工奬勵館
三、全朝鮮十三道廳商工奬勵館及商品陳列所
四、全朝鮮有名藥店
五、和信・三越

造血・造骨
少年百補丸

藥價		無料進呈
百補丸 一劑 十圓	婦人百補丸 一劑 七圓	少年百補丸 一劑 五圓

三劑以上共同注文하시면 周旋人게 一劑無料進呈

조경포태
婦人百補丸

平和堂株式會社藥品部

京城堅志町五・振替五番・電話光六三二二番・六二三三番・三三〇番

배는아픈곳따라 무슨병인지알수잇다

체햇거나중독으로오는외에는 함부로설사약쓰지말일

차게자서 배탈이 낫다거나 음식으로 배탈이 낫다거나 무엇을먹고 중독이되엇다거나 하는때이 만흔때가 타처음니다 배가아푸면 뚜러내린답시고 그저 력신환이나 설사사약을 먹습니다만 맹장염이나 장(腸)이 뒤틀려서 배아푼데 이런약을써다가는 큰일납니다 즉복막염을이르켜 병세가 악화해집니다

그런즉 배아푼때는 어떠케아푸며 어느편이 아푼지 잘조사하여볼필요가잇습니다 배가 아푸다고 아무러케나 아푼것은 아니니까요

▼차게 잣거나 체햇거나 중독으로 배아푼것 (위장가다루)은 즐겟 조금식 아푸면서 뒤를보고나면 한결 조용해지겟갓습니다 이런것에는 설사사약을먹어 둘을것도 무방합니다

▼위경련(胃痙攣)가슴아리는 명치가 켜미면서 아픔니다

▼담석(膽石)선통(疝痛)이니하는것은 바른쪽 옷배가 아픔니다

▼대장가다루(大腸加答兒)는외쪽아래배가 아픔니다

▼맹장염(盲腸炎)은 오른쪽 아래배 오금팽이 근처가 아푸며 배가널판자갓치 처럼 켜기면서 열이나고구토가납니다.

▼장이뒤틀리면 배전체가 맹렬히아푸며 구토증이자저고 어쩌다가는 그야말로동물을 콱콱토해놋습니다 배는 북통처럼 팽기면서도방귀도안나오고 뒤도안나옵니다 즉 장이뒤틀려 구녁이 좁아진답니다.

▼자궁외임신(子宮外姙娠)어러지면 아래배가 몹시아프면서 빈혈이 됩니다.

이와가티 우에말한것을참기워해두어 체햇다거나 중독된경우거나 차게잣것이원인이되어 배아푼이외에는결단코 설사사약을 먹지마타야 합니다.

나치스하게의 근로봉사단

이것은 나치스 봉사단에 엿는 남녀대학생들이 여러가지로 민중생활에 봉사러 사업을 하는것인데 여자대학생들은 애기낫는집에 다니며 아이들도 거들어주며 병인을 간호도하고 바쁘나 가서는 남녀합하야 일도하며 여러가지로 근로하는 정경입니다.

이리하야 독일의 국민은 강철가튼 정신과육체를 기르며 공동생활의 훈련을 밧는답니다.

기름끼를먹으면 헌데가 잘안나어

반찬업는밥먹는사람이 잘낫는것은웬일일까요

예로부터 우리조선한방약에는 헌데가 나거나 상처가나면 의례고기를 못먹게하는등 두부를 기하는등 여러가지 음식을가림니다

그런데지금 신약에서나 신식의사는 조금도 그런 음식을가리어으라는 말이업스니 아모래도 더 발달된 신의사의 말을따라 현대의 젊은이들은 병에음식을 가리라는것은 일종의 미신으로 알어왓습니다.

그러나 그것은 아주 근거업는 미신뿐만이아니고 상처를치료하는데나 헌데를 고치는데는 반드시 음식의 영향을 밧는것을 알어내엿습니다.

이번사변으로 말미아마 만흔황군의부상병이 생겻는데 여기에편련해서 최근 「상처의치료와영양」의 연구를햇습니다. 이아래 그 대략을 기록하겟습니다.

이것을 실험하는데는 동물을 가지고햇는데 무슨즘생이던지 일정한 상처를 내여노코 음식을 각각 다르게 먹여봅니다. 그래서 그중에서 어떤놈이 제일빨니 낫나실험해보는것입니다.

(一) 여러가지 영양을 합한 음식이

(二) 지방을 주로한 먹이

(三) 함수탄소를 주로한먹이

(四) 단백질을 주로한먹이

이상의 네가지로 구별로 음식물그 상처낸 즘생들에게 각각 먹여 봅니다.

그랫더니 그중에 여러가지성분이 골고루석긴 즉 표준음식을 먹인 즘생의 상처가 제일 빨니 나엇고 그담에 한가지로 편식한것들은 아무리도 늣게낫더랍니다.

그런데 편식한 즘생가운데도 지방분 즉기름끼를 주로 먹인것이 빨니낫고 그담에 함수탄소(含水炭素)가 만히 석긴음식을 먹인것이 다음으로 낫고 제일 잘낫지안는것은 단백질을 주로먹인놈이더랍니다.

그러니 이단백질은 닭고기、두부、계란ー이런것에 만히포함되엿는데 예로부터 상처나헌데에 우리조선서는 닭고기두부 갓흔것을 금햇던것입니다. 그러고보면 옛노인들의 말도다근거가잇는것입니다.

그러나 역시 어느한쪽에치우처 음식을 먹을것이 아니라여러가지 고기며 채소를 잘석거먹는것이 상처를 빨니낫게하는데 제일입니다. 그래서 몸의 저항력이 만하야됩니다.

더퍼노코 단백질 지방질을틈할것은 아니고 그러타고 단백질을 넘우만히 먹을것은 아닙니다.

엇잿든 단백질만흔 음식이상처나 헌데에나쁜것은 분명한사실입니다.

논에서일하다가 다치엇슬경우에는

더운때는 발벗기쉽고 농촌가튼데서는 농장기에 발을상하게가잇습니다.

혹시 낫어나 호미가튼 날카라운 계구에 상하거나 부어젓슬때 빨리손을써서 상처에서출혈이 만히되지안토록 하는것이상책이고 그담에 헌붓이나 흙탕속에 유리조각가튼데 상처에낫슬때는 할수잇는대로 상처에남뭇것이 남어잇지안토록 아프더라도 죄다파내야합니다.

그리고 옥씨돌로 씻즈면 아주 조흐나 시골농촌에서이러한약을 갓잇이 구할수업스면 상처에서 피가나오는대로 한참나오게 내버려둡니다. 그런다음 수건으로 씻처냅니다.

물노씻는것은 며균이 드러갈염여가잇스니 하지안는것이 조코 치료는 마ー큐로크롬이나요징을 바른다음 가ー제를 대고 붕대를하면 조흡니다.

기름고약은 헌데가아니고 생으로 상채기가난데는 재며적으나 불가불 다른약이 업슬때이

것이라도 벌려두고 싸매두면 다 그로부터 곪는데가지 못하니

여름의음식

분량이적고 잘내릴것으로 신선한채소와육류를적당히

여름에는일반으로 위장의소화력이 약해지므로 아이들의 음식물은 원칙적으로 분량은적고 소화잘될 신선한것을 주어야합니다.

야채와피실ー야채는 우리생활에 업서서안될 비타민을 만히 가지고잇스나 적당히 조리해서 먹일필요가 잇습니다. 그럼으로 각금 『비타민』을 주장삼은요리를 맨드러주어서주도록하십시다

게난도잘될해서 주서야 소화가 잘됩니다.

먹을물 여름에는 아이들이 물을만이 키랴고드니까적당히 줄필요가잇슴니다. 수도물은 그대로주시고 움물물이거든 한번끄려서 식힌것을주시십시오. 보리차를 식혀서 먹이면 조컷는데 얼음은상하기가쉬우니 끄리거나 오래된것은주지마십시오.

실과와야채 무에는 비타민씨가만하잇습니다. 무는 강판에갈다든지 채를친다든지하고 무청은 소금에 저려서 깨끗이 씻은뒤에 무처먹습니다.

◇도마도에는 비타민에이·삐·씨가드러잇습니다. 양배추, 상치 이런거와함께 살라다를 해먹이면조켓습니다. 과일은 잘익은것으로 성한것을잘씻어먹게하십시요

고기 생선은 적은듯이살아연하고 소화가잘됩니다. 날것은 위험하니 먹이지마시고 넘우조리거나 넘우굽거나하지도 마십시요.

소고기나 닭고기가튼것은 꼽

자정상식 빵먹는법

양식에 빵을 먹을때는 반드시 손으로 집어서 먹어야되는데 그것도 팔을좋냥 뜨더먹는것은 실례이고 먹으리만침 조고마케 떼여서 거기에 빼터를 바른데 빵조강은 왼손에 들고 바른손으로 나이프에 빼터를 무처서 바른다음 나이푸는 다시 접시에 노코 그다음 빵을 입에넛습니다

「스파」빼는법은 와다시 퍼합시다

절대로비틀거나짜지말것

이제로부터는 매일가티 빨래를 할텐데 여러분도 아시다시피 이아프론 스페이퐁·파이버ー란 일종인조견가튼것이 옷감에 만히 섯기게되는데 그빨래하는법은 보통우리네 빨래하는법과 대단히 다른데 만일 『스페이퐁·파이버ー』를 보통빨래와가티 햇다가는 강흥을 아조버리게될것입니다. 그리고 우리가정에서 가장만히입는 인조견도 보질은 이 『스테이퐁파이버ー』와 가튼것이라 인조견빨래하는법도 이와비슷한것입니다.

첫째로 스테퐁파이버ー나 그냥 인조견이나 비빈다거나 비틀어 짜거나 저즌것을 잡아다려는것은 아조 몹쓸일입니다.

왜 그러냐 하면 스테이퐁파이버ー나 인조견은 물에들어가면 아조약해저서 몸이 물러지는까닭입니다. 그러므로 너무몹시 비비거나 하지말고 그냥가만가만 주물러서 빤다음 짤때도 비틀지말고 손으로 자근자근 눌르다시피 해가지고 물끼가 좀만하도 그대로 털러너러야 합니다.

둘째로는 남편비누는 강한성분이 잇는것은 조흔비누를 써야 경제도되고 빨래도 잘됨니다. 그러고 비누를 쓰는데는 그냥 덩어리비누를 빨래에다대고문지르지말고 물을자그마치통에붓고 떼노코 거기에 비누를 갈어너허서 비누물을 푸러쓰면 조습니다.

셋재로는 스페이퐁 파이버ー나인조견엔 뜨거운것이 아조질색입니다. 이런것을 삶아서빠는분이잇는데 그러케하면아조옷을버리게됩니다. 할수잇는대로 냉수에 그냥빨거나 혹이석긴것이면 따스한물에 빠는것이 조습니다

넷재로 우에도 말한바와가티 비틀어짜지말고 대린지로대도고낭하지말고 양복이나 세탁물대리드시 우에다 마른헝겁을 대고 대려야합니다.

우리차지

우는모래

모래바톨 거르면 바삭바삭소리가 납니다。

어떤데 모래는 빠독빠독，뺵뺵 소리나 납니다。

이런모래를 우는 모래라고 해요。

「표비」니「사하라」니 하는큰 사막을 거러자다보면 발자죽 소리가 북 소리처럼 쿵쿵쿵나는데가 잇대요。

◇사막은 모래밧이 몃백리몃천리 주욱펼처잇는곳인데 아무것도업시 모래뿐이랍니다.

배로바다를건느드시 사람들은 낙타를 타고 사막을건넙니다.

(글은사람 오한식)

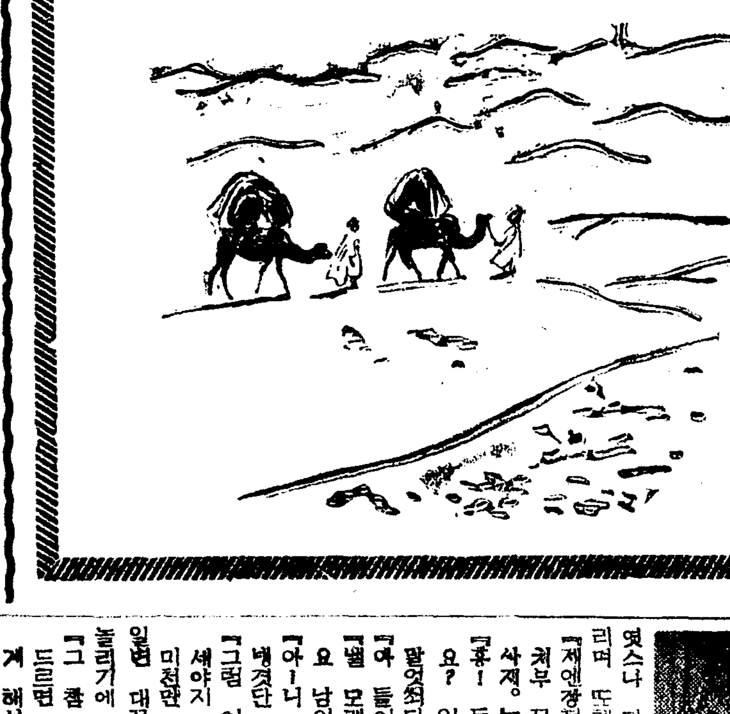

長篇小說 愚氓 【59】

林泰遠 作 洪祐伯 畫

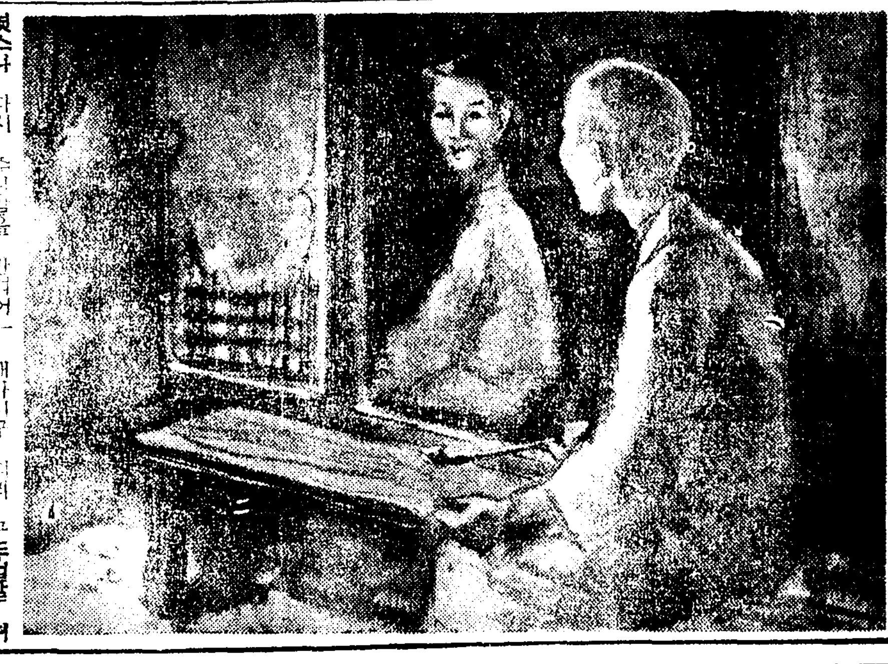

누이의貞操(一)

『여 꿈인 안 파나?』

장거리 엽홍목 동오네 담배가가 아래가 열ー이 하나이서서 미다지를 딱 다친 정방안에다 대고 소리를 버럭 질럿다.

『무슨 담배 들이랴까?』

안으로서 대답은 곳 들렷다 그러나 사람은 얼사리 나타나지 안는다.

『동오(東五)게 잇주면 난 또 어딜 갓다구…… 그래 절 허나?』

꿈보는 문지방을 넘어서 점방 퇴마루에가 절석 안지면서 그대로 드윽 미다지를 열어본다.

어두컴컴한 방안에가 놓지고리바람을 한 젊은 사나이가 한손에 주판을 들고 또 한손으로는 치부책을 뒤적어리다가고개를 들엇다.

『이거 신처방 참 오래간만에 뵙겟다그려』

한마디 반가웁게 인사는 하엿스나 다시 주먹을 마서어리며 또책장을 넘긴다.

『제엔장헐꺼 도둑운 절 번마처부 낫나거든 술어나 하잔사재。』

『후! 돈을 버는게 다 웬가요? 인젠 이진부 들어먹구 말엇쇄다。』

『아 들어 먹다니?』

『벌 모래면 이젠부 남의거데요 남의거。』

『아ー니 그럼 뉘게팔가 여걸 내겟단 말인가?』

『그럼 어떠허나요?별수가 엇세야지 패앤는거 서작햇다자 미천만 들어먹엇쇄다。』

일변 대꾸는 하면서도 주판알 놀리기에 몰입을 못보다.

『그 좀 모를일이로구면。애결 드르면 동오가 그재 담배가게 해서 한미천 잡엇다던데……』

『온 참 기가 맥혀 잡엇재어 컷쇄까? 잡앗께……。그래게 재미를 보던야、내게 미쳐다고 여걸 남에게다 넘질 상시푼가요?』

『글세、그러게 말이야。』

꿈보는 생각나는듯이 주머니에서 커다란 지갑을 끄내여 빼통전 한닢을 끌리내며、

『온、꿀럼 좀 줄구는 뭇사나? 패ー니 어거 동모 좀일만 허지。』

『굴런 곤들 생각 말구、』

하고、젊은 주인은 주판을 한여플로 밀어노코 담배 상자속에서 마코 한갑을 끄내주며、

『양주 곤들 생각이나 하시당 밥맛 날 못잣게만 굴지 마시우…참 오늘은 웬일이시꺄? 양말 안자셋스니……』

『이어 숨이 다 뭐야? 함쇼 오렴 아주 죽을 지경인걸 그래 신처시 좀 못보겟군요』

『어디 면잔헐가요?』

동오란는 사나이는 얌전해어의 반때 얼시 배잡한 얼굴을 빼알하 바라 보앗다.

『편찬누나구? 팔두 말어。 어질렴에 꽉 당새째 죽을통을 보내 죽을 용을 보아』

『아ー니 어젤은 벌써 무슨어질인가요? 재며 수밖두 채 안나서……』

『재앤장 마진 소리두 다듯것다 구두설사 허는데두 무슨 기한 작정이 잇나?』

『아그 해마다 어절은 웬어질인가요?』

『웬래 내가 속이 녕허징 소화야 놀 안되는걸 엿세전에 누를녹나 상지으든자리를 그애들두 소굿놈이 나게먹제안헤겟나? 아 그날밤으루 복개가지구 더러 구두설싼 허는데 연 닷세 뒤깐출입해어야주 어고라선이가퐈내그려。』

『쩟、쩟、그 웬 소준 그리자셧나요? 그래 혼이 낫스면서두 여전이 날더러 술을싸라시까?』

동오는 여페 노히 동근 부채를 들어 왜떡 목판에 앉진 파리떼를 쫏치고

『그래 엄제는 아주 쾌차허시꺼?』

『쾌차허려면야 내가 여게를왜 왓겟나?』

성하난 사람 모양으로 소리를 버럭 지르다가 무둑 생각난드시

『참 맹가더시 어딜 갓수? 동오 자네매부 못밧엇나?』

『웨? 집어업(습디)까?』

『계금 계젓다 오는길인데 업군그래。』

『아 어디 갓는냐구 물어보게두든하나요?』

『물어 보긴 집안에 누구엇서야 물어 보저?』

『아마、또 장사를 나간 게루면。』

『장사는 맹가더시이나 나가지 자네 매씨까정 집을 버여두고 나가는데가 어디람。』

꿈보가 버웃는 어조로 하는 말에 담배가가 주인은 저모르게 얼골이 붉어젓다。 그의 매부가 맹상을 나간 뒤이에 그때마다 누이 동생이 서방질을 한다는 소문은 이마을안에 에미 자자한터이다。

タアキイの 唄ふ表情

살결에도 表情이 잇다

당신의 表情은 눈이나 입에만나타나는것이아니라、젊거운때에는 살결도웃어서、生氣잇고 健康的이살결의 表情이 모다서 아름다운 笑顔이나오는것입니다

爽快하게 살결로 숨여드는 マスター・バニシング를 日常 使用하시면 健康美넘치는 彈力잇는 若肌을 맨드는故로、生氣잇는 살결의表情이 당신을 一層아름답게합니다。

벗꺼름을防止해서 彈力잇는若肌가돼

マスター・バニシング獨特의獨逸特許의 皮膚專門藥業藥라세린의 皮下滲透力은 놀라울만치 效果的이어서 뵈곳으로부터 生氣잇고 彈力잇는 若肌를만들고또 紫外線을 反射해서 벗꺼름을 防止하고그우에脂肪의分泌을調節하는作用이잇기때문에 夏節의 化粧下에는一等이요

化粧持續의耐久記錄

말숙하고시원하게살결에숨여드는マスターバンシング를下地로하고 日本女性의살결에最適한 複合微粒子白粉マスター・ホームペクト를 使用하시면 過剩脂肪을 吸收하기때문에 여름에도지워지지안코 아름다운화장이가는데만흡永續됩니다

말숙하고 시원한

マスターバニシングクリーム (마스타ー크림)

三共 SANKYO

ビタミンB의始祖

オリザニン은明治四十三年鈴木梅太郎博士發見에依한 비타민B의世界的始祖입니다

品質의純良·効果의良好는 널리學界에認定되어잇습니다

錠(0.5)	50入	￥1.20
末	30瓦	￥1.30
液	100瓦	￥1.60
エキス	50瓦	￥1.60

別に大量入並に注射液各種

東京・室町 三共株式會社

C-6-2

脚氣의豫防과治療에
姙娠·産褥·授乳時에
疲勞衰弱의防止와恢復에

等々

オリザニン (오리사닝) (登錄商標)

비타민B不足缺乏에基因한諸症에、體力의維持增進에널리使用되어서效果良好가알려지다

說明書進呈

三共 SANKYO

小品 脣 (三)
玄德

더벅머리 도령은 어색해진 나조로 미다지를 다덧다。
소녀는 한시 얼굴이 화끈했다。가슴이 두근거린다。다라나듯 그집 문밖을 나와 골목을 버서나와도까지 진정이 안되고 뛰노는 가슴 설울집 정흥개에게 치마끄리를 들여찌기엿슬때 보다도 더 오래 두근거리기는 처음이다。그일은인해 그럴리는 업다 시퍼 어것이 아마 고집인 속아리가 이런날 중홍가 아닌가고 소름기를 여메 가만이 오그리고 안저본다。그러나 처다본는 하늘이 파라케 드놉고 그 한늘 전폭에 알수업는기쁨이 꽉 차서 기퍼가고 소녀는 그대로 그 품속에 사라저버려도 조타시펏다。

○

문지방에 안저 정오려가는바다를 나려다보는것은 얼이 심상해지지 오랜일인데소녀는새삼스레 무슨 커다란 기다림을 가지고 바다 저편끄틀노상 바라본다。
점점 머리가틋 어둠이 지터가는 거무레한 갯바랑에한줄기 은빗 고랑을 따라 한아 돌、바람을 안고 도라드는 배는 선창으로 가는 정어뤼배、나못배엄에 틀림업는것이로되 소녀는 어느때 누구에게 드럿는지 모르는 먼 어머니의 기억과 함께 남어잇는 옛날얘기、그가운데 나오는 훌상한 소녀의 어머니가 하야케 소복을 차리고지금 저 배를타고 오는듯시픈

그래서 정말 그러케 소녀의 뜻을 잘 아라주는 어머니(여기서 옛날얘기의 내용은 그대로 소녀자신의 사실이 되고만다)가 소녀의 처지를 불상히 알고 그 요술지팽이를 드러 노작노작 양철조각울이 여튼 오막사리 지붕을 톡치니까 금방 더벅머리 도령이 사는집 어상의 커다란 기와집이되고 아래두게 뜰어리고 두엇는 아버지를 톡 치니까금방 외양이 떨리지 더벅머리 도령의 아버지되는 바감사람의 얼굴좋은 사람보다 더점잔코 잘난 사람이 되고 그리고 나종에 소녀 자신을 그 지팽이로 톡 치니까 금방다리정을바리로도 사뿐히기도 아닌 아주 찬난하게 치장을차린 어여뿐 색씨가되여 어엿이 더벅머리 도령이 마저드리기에 떠떳한 인물이된다。그러나 이것은 꿈이 아니면 할수업는 일이고 꿈은 생시로 도저히 밧굴수 업는일이고 아아—。
소녀는 다시금 그럼 더벅머리 도령이 마저드릴만한생세의 사람은 대체 어떠케생긴 사람이여야 할것인가고골곰히 모색해본다。그것은 맛당히 삼거리 싸전집 자근딸가리야할것이다。연두빗 조고리에 문의잇는 남치마를 업고 그리고 적은 고무공파가터 가벼웁게 몸을 놀리며 귀여엉스럽게 고개를 가웃거리는색씨、그색씨에는 더벅머리 도령이 마저드리기에 넉넉하리랑。그러나 소녀 자신은아아。
소녀가 노마를 대할때보다도 더 강업고 초라하게 나려다보아지는 자기자신을 소녀는 싸전집 색씨와 자신을 비교해보고 느끼고는 고만 발끈 상기가 되리만큼 그 색씨에게 샘이 가는것이다。그리고 눈아메 그 색씨가잇섯스면 얼골이라도 쥐여뜨들그런충작으로 소녀는 갑작이 치마를 헐며 일어선다。

○

삼거리 싸전집압 행길에서 동내아이들과 더부러 술벙기를 하고잇던 그집 자근딸애게 난대업는 집신짝이 날러와 머리를 따리엿다。
시궁창에서 건저낸 더러운 흙이 흐르는 집신짝이다 색씨가 오파 얼굴을 떠렵히고 소동을하는 그모양을 두어간 떠러진 담모퉁이서 가장 흔쾌한듯 일그러진 웃음을 입귀에 흘리며바라보고섯는 거지 게집아이를 아이들은 보앗다 그리고 그가 무슨 이유로 그랫는지 몰라 잠시 의아하다는 그사실이기인 눈에 서한사람이아닌 멀뚱임을 보자 그들은 밋친아이로 볼여 얼골이 떠러저 다라붙는 비아미 바란보다
그러나 소녀는 다리를 절눅절쑥 그집신짝을 집어 휘둘르며 쫏끼어다라나는 아이들을 킥킥 엿웅스런 웃음을 웃으로 우스며섯다
소녀는 평소의 서미까지라히 비틀그러져 남이 가라면 지꾸지 아니가고 남이 오라면 지꾸지 아니 오는 곱집불통이 되어간다

文化의 一般性과 特殊性
普遍的인文化와特殊的인文化 (三)
金基錫

『소크라테스』의 苦難속에는 오늘의 내苦難이 드러잇고『플라톤』의 思索속에는 내일의그대의思索이 어리운것이 아니겟습니까。
한個人으로서만살려고 하는者 한民族에잇서만 살려고하는者는 文化의世界는 個人또는 民族이 文化의世界에 드러서지못합니다 거기에로흘러모히고또거기에서흘러나가는 한개久遠한 根源입니다。
文化의 創造에 나위러는이들은 단순한 自我에 부자러서는 안됩니다。
文化의創造는 이世界性의 方向에잇서서 現成됩니다。世界性의 도가니속에 드러가지안코文化는 自己를 現實的인것으로限定또 主張할길이 업습니다。한時代 한民族의 文化가 특히 그建設期에 잇서서 世界的인攝取와 背景을 가지는것은 진실로 이때문입니다。
文化에는 創造的側面과 함께 傳統的側面이 잇습니다。傳統업는 文化란것이 잇겟습니까 文化의 傳統은 자연 文化의特殊的인方向、個體的인方向에 歸嚮됩니다。文化는 부단한創造와함께 부단한傳統을 가집니다。그런데 이文化에잇서서의 創造와 傳統이란 어떤權道를 가지는것이겟습니까。創造는 때로 傳統을깨트리게되고 傳統은 흔히 創造를막는때가잇다고 들립니다。그러나 실상은 傳統은 創造속에서

形 成되고 創造는 傳統에로 歸還하는것이아니겟습니까。아니 더나아가 創造即傳統創造가되는것이아니겟습니까。
나는 文化를 어느意味의存在라고 봅니다。그런데 存在는 모든『存在』이면서 그자신事實이되어야합니다。傳統은 이事에 存在로서의文化、創造는 말하자면 事實로서의文化가 아니겟습니까。
文化의存在性과 事實性、存在로서의 文化가부단히 自己를 完結的인것、固定的인것으로 만드는데 反하야 事實로서의 文化는 부단히 自己를 生成的인것、流動的인것으로 만들게됩니다 文化의 이完結的인 體系를 傳統이 生成的인 運動을 創造라고 부릅니다。
우리들은 압헤서 文化가 世界性의 意味를가진다고 햇습니다 그러나 文化는 世界性에잇서 自己를創造하고나서 다시民族의文化에로 歸還하야 그個體的傳統을 직히지안허서는안됩니다

傳 統은 본대 特殊의傳統 個體의傳統이 되어야합니다 普遍者의傳統이란것이잇것습니까。
文化의 傳統은 그것이단순히 文化의 特殊일수는 아닙니다 文化의 持續이기는하면서도 어떤主體의特殊性을 持續主張하지안허서는안됩니다 이文化에依하야그 特殊性을持續하기에이르는 어떤 主體란것이 곳 다름아닌 民族이니。이러때로 文化의 傳統은 어느意味의 民族의傳統에 얽매이게됩니다
우리들은 文化가 普遍的인態勢와 特殊的인 態勢에 갈린것을 보앗습니다 普遍的態勢가創造의 側面에스처 世界性의方向에로나아가고 特殊的態勢가傳統의側面에따러서면서 民族性의方向에 기우러지는것이 대개偶然한것이 아님을 알수잇습니다。世界를위한 文化와 民族을위한文化、우리들은 장차어데로나아가야 할것이겟습니까。하나가 文化의 普遍性을 標榜하고 하나가文化의 特殊性을 主張할지언정 어느편이나

自 己를 내어세우는『世界』또는『民族』을모도『全體』라고 웨치는데 이르러서는 마찬가집니다。
全體로서의 存在 全體로서의 文化。現代의 生活과文化는 그 驚嘆한 領野에까지 한가지로『全體』에대한 意識이 성히高調되고잇습니다。그런데이어 또『世界』와『民族』중에서 어느것이 지실한『全體』가 되는것이겟습니까。
사람들은 흔히全體가 部分을 위해서잇슬것이 아니라 部分이 全體를 위해서 잇서야한다고들 합니다。部分이全體의 部分이요 또全體속에 차히部分인 한에서 全體가 部分을섬길것이 아니고 部分이全體를섬겨야하겟습니다。

鄕土文化를 차저서
香積山陽和寺 (八)
李昇圭

泰川行

名物龜巖

本寺의龜岩은도한 世間에宣傳하는名物이다 主持崔仁昊氏의 案內로 本寺後方林中에가서차저보앗다 首는北便山을向하고 尾는南便으로 向하고잇는대 그首에天作的口、鼻와兩眼이分明하게되엿고 尾에는一穴이잇는대 그는龜의肛門이다 全體가一個岩에 비비히容納할만한 小石龜이다 이절이過히貧弱지아니한것은 이石龜가잇는 때문이라한다 나는東便으로散步를옴겨 가서보니 一丈石이 蹲坐하엿다 그前後左右를仔細히 살펴본즉 宛然이伏龜形으로되엿다 나는主持를불너 이龜岩을무엇이라 命名하엿느냐한즉 아모命名이업다한다 내가主持를다리고 그龜岩을가리치면서 이것이 果然龜岩이오 이龜는 南에서나려오는龜이대 그머리는東으로向하야돌고잇소 그압파리를보서오 主持가한참보다가 놀내는氣色으로 果然그럿슴니다 우리는 이절에오래잇섯스되 이것을몰랏하여 살펴보지못하엿습니다한다 나는이 岩을龜岩이라命名하기를 大龜岩이라하고 아까본龜岩은 小龜岩이라하는것이조켓다하엿다 主持는 그말에大賛成을하면서 數千年동안 叢林中에埋沒하야 아무 어룡이업든龜岩이 至今에야비로소世間에 드러나게된것은 偶然치아니한 機會라하겟다한다 어디陽和寺의名物을찻는者는 바다시大龜岩과 小龜岩을 臨腑하여볼수잇슬것이다
그날日力이 다하므로 寺에서 留宿하얏는대 밤에 비가 오기始作하야 밤이새도록 끗치지 아니하고 翌日에도 비에서 엇저지못하야 이어一宿하엿다 翌二十九日 아침에도 비가 개이지 아니하므로 떠나지못하고 午後三時頃에 蒙霧한 霖雨를무릅쓰고 寺門을 떠날새 主持以外여러분 禪師의게 親切미뿍한 待遇를밧앗다는 感謝한뜻을 表하고約十五里를걸어 鎭塘에當到하야또 大雨를맛낫다 不得已 그곳旅店에서一宿하고 그翌三十日에 白氏村에들어가 鄕賢祠와 民俗 人物 部落生活等을 調査하고어어떠나 古長城을 調査하게되얏다 처음博川을 지나올때에 長城이 間間이눈에띄어는것을보앗는대 泰川에도그長城의續이 連하엿다 大寧江城을沿하야 東面延上里、龍淵里、江東面新城里에 或斷或續으로 城壁이完然히보힌다 또 城壁가斷絶하고 그內에는 邸宅이平衍하야 居民等의田이되고 開拓墾田하는것이잇는데 左右에石築의形跡이잇다 그는그때에 城門자리인듯하다 古老들만나 물어본즉 이城이 定州 七岳山에서 起點하야江界 滿浦鎭까지 다다른것이라한다 어느때에 築造한것이냐 물어본즉 毫無이 몰은다 나는한번考察하여보앗다 이만큼 긴城을쌓은것은 國防에서지어니한일인즉 반다시 歷史에 記錄이되어잇슬것이다 高麗顯宗二年(距今九百六年前)癸酉에 命柳韶等築長城起自鴨江口連寧十四城抵和州等三城東傳于都連浦延袤千里以石爲之備女眞
이라하얏스니 이城이高麗德宗時代에 쌓은것이 아닌가生覺이된다 그러나一은歷史的疑問이오 一은地理的疑問이 잇다 德宗은高麗第九世王으로 顯宗의後를이어王이되앗다 그때에 高麗의敵은契丹이오 女眞이아니다 高麗初부터 顯宗까지八世百餘年間은 契丹과互相侵伐함이 可謂無歲無之라 하게되고 德宗元年에도『契丹遣留使不納城朔州等衛之』라 하얏고 女眞으로말하면 元來부터高麗에服屬하여왓다 顯宗十三年壬戌에『西女眞尼[illegible]來朝』하고 十六年乙丑에『女眞將軍耶古尙等來朝、女眞會毛逸羅來朝』하고 十七年丙寅에『東西女眞首長來獻方物』하고 同年에『[illegible]女眞不附』하고 一九年戊辰에『女眞[illegible]等來朝[illegible]五百戶來附』하고 二十一年庚午에『東女眞[illegible]等來朝』하엿슨즉 女眞이 高麗에 服屬한것은 疑心업는事實이다 德宗二年은 即顯宗二十一年後三年이다 이러한 長城의大役을 이르킬때에 어찌歷世의敵인契丹을防備치아니하고 歲心으로 服從하는女眞을防備하얏다는것은 알수업는事實이다
地理的으로보면 이長城이大寧江東을沿하야 築造하얏는데 城以東은內로城以西는外로하야 江은一帶水에不過하다 泰川一郡으로합하지라도 東面과江東面만城內가되고其外六面은 다 城外로認定하게되얏다 그러면 城外는다女眞部落의根據地로 認定하엿다하지아니할수업다
德宗十年에 上元帥姜邯贊이 契丹軍을龜州에서 大破凱旋하얏는데 泰川以西의龜州까지도 高麗의版圖에 屬하여잇지가 안켯오래이데 築城할째에 泰川以西를除外한것은 도한알수업는事實이다
나는釋然하여서 左右를도라보나 藝巧이업고 串江渡의 津船에서는 行客의乘船을 재촉함으로 곳건너와서泰川邑으로向하엿다(泰川篇終)

科學隨筆 微菌小話 (三)
東京理硏 李相泰

連鎖球菌 (Streptococcus lactis acidi)
短桿菌 (Bacterium acidi lactis)
長桿菌 (Bacillus Bulgaricus)
高溫乳酸菌 (Bacillus thermophilus)等이다。
此等의菌은 牛乳를 酸敗 即乳酸을醱酵시켜서 乳酸을 生産하야『카르피스』類와 近似한 酸乳를 만들어 腸內의 大腸菌의 異狀醱酵를 防止하야 整腸作用을한다。特히 Streptococcus lactis acidi는『버타ー』(Butter)Bacterium Caucasicum는『치ー스』(Cheese)의重要菌으로『버타ー』와『치ー스』製造에 업서서는안된다。牛乳中의有害菌은 牛乳를 腐敗하야 甚하면 中毒까지일으키며 特히 病原菌과 共存할時에는 生命을일케된다。有害한菌中 主要한菌은 赤乳菌 苦乳菌 粘質乳菌等이다
一○、醋酸菌……此菌은 酒精을 酸化하야『아세트알대히드』(Acetoaldehyde)를 生産하며『아세트알대히드』를 酸化하야 結局醋酸으로 變化시키는 作用을가진菌이다。食酢(초)釀造에 업서서는안될菌이다。天然食酢ー곳은 此菌의 醱化作用을 利用함에不過하다。吾人의生活과密接한 關係를가진 菌이며 特히『바래르、아세티』、한겐氏(Bacterium aceti hansen)은 朝鮮在來食酢의 主要菌과 近似한菌이다。食酢는 酒精、腐敗酒는勿論이며 酸敗한 酒精、柿、林檎、葡萄、梨等의果實을 搾汁하야 먼저純粹培養한 菌即酢의酸母少量(約○、五ー一、○%)을添加하야 雜菌의侵入을防止하고 適當한溫度에 適當한日數間放置하면 優良한 美味의酢가된다。農家에서 自家用으로만들면 市販의人造酢(醋酸酢)보다 獨特한 風味를가진 調味料를어들수잇스며 그製法도 簡單하다 各種食酢의製法은 今後의 機會로 밀운다。
一一、구르곤酸菌……此菌은『구르곤酸』을 糖類로부터 生産하는菌이다。一般으로 醋酸菌은 葡萄糖을 醱酵하야 少量의『구르곤酸』을 生産하나 高橋氏가 乾柿에서 分離한菌은 最大量의 生酸力을 가젓다 하나 完全한 工業化까지는 今後의硏究와 優良菌分離에잇다。『구르곤酸』은 爽快한 酸味를 가진 無色의 舍利別에갓까운 酸이며 淸凉飮料水 合成酒、榮養劑、調味料及合成醬油의加味劑、乳酸鹽代用物等其用途가만타。
一二、乳酸菌
種의 乳酸菌이잇지만 特히現今 乳酸醱酵에 利用하고잇는 代表的 乳酸菌 (Bacillus Delbrücki Leichmann)은綠麥芽、[illegible]等에널니分布하여잇다 此菌은穀類、澱粉等의 糖化液及糖蜜等을 醱酵하야 乳酸生産力이强大하다 現今乳酸은 大略工業的으로는醱酵法에 依하야 製造하고잇다。乳酸은 鹽酸、製革、染色等의諸工業及淸凉人工飮料水等의 調味加工에 만히使用하며 乳酸菌은『비오헤르민』等의 消化整腸劑에도 만히 使用하며 特히更酢의 醸造、藥酒醸造時에 雜菌의 繁殖을 防止시키기爲하야 使用하면 鹽酸、硫酸等의無機酸보다 有利하며 飮酒家에도無害이므로 酒母、醬等에 만히使用된다。
一三、酪酸菌……此菌은澱粉을分解하야 酪酸을 生産하며 酪酸은製革工業에 使用하며『酪酸 에스텔』은 果物香類에 近似한人工香料等의製造에 重要한것이다
一四、아세톤부타노ー르菌
此菌은 澱粉을醱酵하야『아세톤』과『부타노ー르』을 生産하는菌이며 英國海軍의 所持菌파 六所氏가分離한菌은 生産力이强하며 米國에서도『패라ー숀』포랜드、스피ー크만、홀마ー』氏等 만흔硏究者가 農産物의 利用을 爲하야 玉蜀黍及纖維素含有物을 高壓下에 主로醱酸 又는硫酸으로 糖化하야 五ー七%의 醪를 만들어 此菌을 繁殖식혀서『아세톤』과『부타노ー르』를만히生産하고잇다『아세톤』은 火藥의 原料가되며『부타노ー르』은合成고무의製造 塗料의 溶劑等으로 無의 硏究가 猛烈한現今에잇서서 今後이와가튼 廣範한溶劑를 生産하는 細菌의힘으로 廉價로엇게될날도 不遠하다고 밋는다

『酵母』

全世界에서 生産되고잇는 酒類의全部가酵母의 醱酵作用에依하야 生産되고잇스며 酵母의 作用에對하야 論하라면 全世界의 酒類를 論하지안흐면안될것이다

文學과映畫
그 實踐인『國生錄』評 ③
蔡萬植

萬若 作者가 紹介한대루 그려한 人物이거든면、三代째나 부리는 下人 姜再鳳이의 대가리에다가 양칫물을 배트는 따우의 시럼은짓은 할때이업다。
더구나 만흔 손님으로 더보러 잔치를베풀고 노는자리에서 下人에게 술을 먹여 同衆을 함리도업고、以次 無嚴하게도 醉해 떠러진 下人의 어마에다가 人形을 그려노코 손에다가 버선을 세키어、데리고 작난을 하다게 제얼굴에 칠을 벗는 짓이다。下人의 子息이래서 直接 제입으로는 順伊를 小室로 달란말을 내지못할만큼 體面을 보는 榮健이가 아니냐?。
또 그만한 紳士면은 어에 비르소 鑑識眼이 안즐뒤 程度까지는 鑑賞할 趣味가 생기는게 骨董品 道樂心理의 順序이지。그러니까 그대도록 바보가터 속을 리도 업거니와、東價의 物品이면 專門家의 鑑定을 밧기를 이슬 리처도 업다。
나는 서나리오『國生錄』을文學價值 제로라고 前言을 해둔 以上 좀 過한 實物의 말러지 모르것스나、細部의 無理와 用語 文章에도 大강 讀及지 않을수가업다。
榮健이가 妾 柱香을 사랑방에서 데리고 사는데 참으로옹색스런 風景이다。
웬만한 좀보가아니면、두집살림을 배포할 형세가 못되지안는以上 妻妾을 한집에서 거느리고 살림 안는다。本妻가 옛거더면 만살림을 차릴것이고萬若 榮健의境遇에 本妻를 조차내다면(이點이매우模糊하다)妾柱香이가 應當안채에서 居處를하지 사랑방에서 자고、더욱이떠고 일다는것은 모르소리다。하로밤의 오입이라도 모를터이데 말이다。
姜再鳳이가、榮健이가 사랑에서 妾 柱香이로 더부러 먹고 몰른 밥상을 바더가지고 나와서 제가 먹는데、도무지 어린 法은 업다。
개다리 소반에 몽당 수갈에 이지러진그릇에 그리고 그집의 개새끼보다도 더 꾀죄죄 안코 눈에도 안띄어고、안채에부엌 뒤겻에서 밥을 먹는게 下人이다。어되를 致히 上典ー上典하고도 大主의 밥상을 제가 밧어가지고는 그자리에 놓아안저서 上典의 所眉한 밥그릇에다가 제입김을 쏘이며 上典의 수저를(그것은 銀수저일게다)제입에다가 넘나께下人을 그리루라 대접도 안커니와 下人이萬若 그를 犯하는날이면 달田物故가나고만다。
남의집의 三代를 내려오는下人이면 自己네 內外끼리 부를때에 서내가 아니더라『당신』어리고하던 안는다。그리고 아낙어 子息더러 男便을 指稱할때에『네아비』라고도 안는다。『네아비』라고는 湖南地方에서는 흔히 엿서도재울서는 업는風習이다。
姜再鳳의 아낙은 新婚當初한 貫夫人인끼『친兄弟와가티』라던가『무어라고』말할바가 업네』란는 말을 곳잘혼다。
石柱의집 大門을 차리門이라고햇스니 京城市內에 차리門으로 大門을 단 집이 잇다고야 今昔初聞이다。
이러듯 世俗에 어둔 柳敎貫氏가 어떠케 禮作을 햇스며더떠케 貧乏을햇는지 진정코 궁금한을 禁할수가업다。
그것은 決코 一時의 不注意나 失手가 아니요 그리한 世俗事情에 柳敎貫氏가 全然 知識이 업서보이기 때문에 하는 말이다。
『게』란 一種 水畜이아니라 川獵이라는 세인가본데 [illegible] 물기는 물라도 川獵이라는 그 물새는 암돌 웃음이 빛지어노눈에도 업고 사람이 만흔곳에서 悠悠히 입을 마추는 習性도 업다。
姜再鳳이가 집에서 나갈때에는 分明古物商에서 사가지고 온 고무長靴를 가지고 나갓는데 정작 要할때는 [illegible] 『…이엇의』라고 [illegible] 『…떠러는 엇의』가 도나온다。

岐路 (十二)
本報 當選作家短篇리레ー
金廷漢 作
崔根培 畵

그는 세산스리 자기의 팔자를 슬퍼했다。죄지하게 처러진 마을 거더올리고 하얀 단속곳 자랑을 차자서 일남의 괴문는 엄물을 고이 다거주면서 떠번어나 그에게 사과를 하엿다。
그리고 그는 업는 남편을 원망도 해봣다。
그러한 시간이 얼마간 지나는 동안에 깜빡깜빡 겨우 불절인 숨이 부러잇든 일남이가 다려허 어미의 치오를 빼서가지고 얼었든 맥이 다시 풀리게 서작하야 마측내 정속지를 더렷엇다
오파는 그제야 겨우 맘을노앗다 그의 첫가슴은 개잡어먹은꽁똥어가슴처럼 협상스러웟다
예옥고 꽁꽁종게 구장부인이 쾌져왓다
『애그! 이거 왜이랫슬까?』
고는 쌀래통어 엎집어진걸보고、어저잔어 놀랜소릴 처드니
『일남연니 개업소?』
햇다
온파는 미안해서 대할 낫도업고 대답도 안나왓다。그저 가슴만 두근두근햇다。
『얘는 나제 나질을 나갓냐、어떠 놈울안고 누엇나……?』
구장부인은 혼자서 아드둥거리면서、돌안으로 팬거롱을 처왓다。
온파는 그이상더 배일수가 업서서、애절 안온채 몸울 울멋여 떨면서、
『는저서 미안헙니다。』
하고는 허는수업시 파리발을 돌엿다。
그러나 구장부인은 온파를 보니 불현듯 화가 더나서
『는저서 미아라고——?』쌜래통은 왜엎질럿서?』
하고는 그올챙이 가듬 눈에 쌍심지를 벌컥 올린다。
『애기가 떨어저저……。』
『그럼 제집 애기만 알앗지、남의집 쌀렌 망처도 조탄말인가?』
구장부인은 온파의 말홍왕 끗까지 듯지도 안코서 앙칼지게
고서 어떠케 남의 일은 당겨저나깨나 처고만 안젓지 그래
『……………』
구장부인의 너무나 거만스런 태도에 온파는 사실 화가 꽉 지까지 치렴엇스나、그만 꿀꺽 참고 말이 업다。
『참 면面을 다보겟네』
구장부인은 꼴푸리가 어지간어 된듯이 마당 한가온대까지 깡충깡충 나가드니만 또 무슨 생각이 낫듯이 다시 홱ー도라서면、
『그래 꽉 잘햇단 말이렷다ー—?』
『누가 어듸 잘햇다고합니까? 그만 돌아가세요 내다시 잘빨아다 드릴테니깐요』
하고、온파가 흔연대접을 해줘도 그는 아주영 안듣정보는 정업시
『그만두어! 인제부턴 네깐년의 손은 안빌릴테야。』
그리고는 손소 엎질러진 빨래를 주섬주섬 뭉에 주서담드니 아주바로 제힘으로 이기나 할듯이 앙바틈하게 발리고 안자서 역울 쓰다간 그만 제물에 떨썩 궁둥먹을 치고나선、
『어떤 병뎡 해둬!』
하고서 궁둥이에 흙칠을 해가지고 웅얼거리며 돌아가다
온파는 무미둥가러 울시넌스럽게 안자서뭐일울저어하지 안흘수 업섯다。

現代朝鮮文學全集
第四回配本 隨筆紀行集

白熱的歡迎裡에 今日再版發賣!

現代朝鮮文學全集은 回를거듭할사록 滿天下讀者의 白熱的歡迎을바더 임이 一回配本이 三版이出來하고 二回配本三回配本도再版이 거이 賣盡되어가는中이다。이제다시 第四回配本으로『隨筆紀行集』이 滿天下待望裡에 今日부터 發賣케되엿다。이『隨筆紀行集』은 斯界權威들의 最高力作을 蒐集하니만치 實로 人生과 文學에의 最高典籍이다。五月의菖蒲꽃가튼 華麗한文章과不朽의實訓深奧한內容은 萬人必讀의 人生讀本이오 文藝讀本이 안일수업다

大好評의 隨筆紀行集

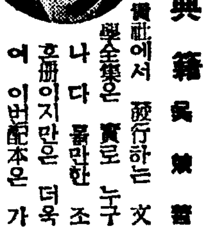

最高典籍 吳 [illegible] 書
貴社에서 發行하는 文學全集은 實로 누구나 다 훌만한 조흔冊이지만은 더욱 이번配本은 가장 훌만한 冊이외다 內容은 隨筆과紀行을 모은冊이오 또는 斯界權威들의 總執筆이니만치 實로文學讀本으로 萬人이 다 읽어야할 조흔冊

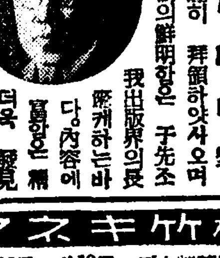

大集成 [illegible]
貴部發刊全集은 感謝히 拜領하얏사오며 體裁의 精美함과印刷의鮮明함은 于先조흔印象을주어 我出版界의長足進步에哭 [illegible] 당內容에 잇서서 書 [illegible] 寡함은 精讀함을따라 더욱 發見되리라 밋사오며 散逸되기쉬웁고 또求讀키어려운佳作을 모아주어 朝鮮文學의 一集大成을 提供하여주심을 感謝하는바이다

紀行集內容目次

金剛山紀行(外三篇) 李光洙
春風千里(外一篇) 安在鴻
石壁遊(外三篇) 李殷相
落書 李泰俊
酒讚記(外二篇) 金晉燮
筆耕舍記(外二篇) 故沈熏
狂畵師 金東仁
그믐달(外一篇) 故羅彬
半月城巡禮(外二篇) 盧子泳
病院(外四篇) 朴泰遠
懷鄕(外二篇) 李源朝
我樂樓(外一篇) 梁柱東
女人都(外一篇) 李善熙
건네줄(外一篇) 朴花城
고달푼女人(外二篇) 金慈惠

全七卷의 全集偉容

四六版三百六十餘頁
(크로쓰豪華洋裝)
定價 一圓二十錢
(書留送料卄二錢)
一時拂 七圓
(送料本社부담)

京城太平通一丁目六一番地
朝鮮日報社
出版部發行
(振替京城五八七八番)

桃花劇場 光一三三三番
六月十五日부터四二日間 每日晝夜二回書一時夜七時三十分 大衆料金階上二十錢階下十錢均一
◇全勝키네마社作品全發聲版 時代活劇 忍術山賊黨 主演 天津龍太郎 美島[illegible]子
◇RKO社超特作日本版 喜活劇 大學의人氣者 監督 에드워드 主演 [illegible]
◇ユニヴァザル社超特作全發聲版 西部大冒險連續活劇 覆面血笑鬼 監督 레이레이 主演 西部活劇王인 [illegible]氏

明治座 松竹キネマ
6月13日ヨリ19日マデ上映時間表
アジアの世紀 2•43…3•01
醍醐ニュース映畫 11•00…11•28 3•03…3•31 6•50…7•3
ワナー作家と御婦人 11•30…12•48 3•33…4•51 7•40…8•5
無敵海身陸戰隊 12•53…1•02 4•56…5•05 9•03…9•1
或る女の道 1•05…2•33 5•08…6•36 9•15…10•4
料金大人 50錢 學生 小人 30錢均一
次週豫告===(大船=純情婦人)=(ユーナイト一部會の當)
早朝割引開演時間迄 大人40錢 學生小人20錢

◇六月十六日十七日兩日間 土、日、祭、祝日晝夜二回正午—六時까지續演 普通日一時夜•七時三十分始映 大衆料金階上二十錢階下十錢均一
◇全勝키네마社作全發聲版 時代活劇 韋駄天街道 監督 小田[illegible]則氏 主演 松本榮三郎氏 助演 宮川[illegible]子
◇中央映畫社超特作大名篇 朝鮮名畫 撤水車 監督 方漢駿氏 主演 金鳳鶴 金一海 朴[illegible]行
—幕間日本チャップリン大實演— 延日滿員御禮至十七日까지延期
◇FOX社超特作全發聲日本版 爆笑劇 ロイドの大勝利 新版 監督 삼티이ー라氏 主演 해롤드로이드氏大活演 次週＝微笑む人生 灼熱ノタイヤ 禍福前 乞期待
京城新堂町 電(本)五六七七番 新富座

日活 黃金座
次週十五日より三日間
國樂座 文藝 人形芝居
吉田文五郞 桐竹紋十郞 出演
(夫太義•津盤常•唄長•元潤)
每夜六時開演致します 座席豫約券を御利用下さい

劇團靑春座 第二週公演 六月十四日밤부터 上演藝題…李雲芳近來의力作
哀戀記 二幕四場
사랑은슬거운가?……
『極樂行特急』 一幕
新興키네마超特作 日活[illegible] 中野英治主演 東亞商事映畫部提供
『龍虎相闘』 後編 主演 大內弘 久松三津枝
東洋劇場

事變下의 우리小工業 ⑮

歲月업는長竹一擲 골통대新登場

十八工程으로 分業製作

專賣局의 昭和十二年度刻煙草賣上高는 五千六百二萬五千圓으로 昨年度의 四千七百八十萬五千圓에 比하야 八百二十一萬圓即 一割七分二厘增을보이고잇는바 都市에서消費되는것은 거이全部가 卷煙草이지만 農山村에서는 不老草 長壽煙 福壽煙等의刻煙草를피우는데 其全部가 朝鮮에固有한 기다란長竹담배대를 使用한다 이담배대는 外國遊覽客들이朝鮮을지날때에는 土産品의珍品이라해서 거이한두個씩사가지고간다하지만 이기다란담배대가 最近에이르러서는 自力更生、農村振興運動에伴하야 漸次그자최를 감추게되엿다는말이잇는데 其理由는 기다란長竹담배대를 물고다니면 外觀上安閑해보이고惰怠한것갓다하야 可及的이를업시하기爲하야 强制的方途는 쓰지못하나 地方에따라서는 面事務所나 郡廳가튼官廳에서도기다란 담배대를물거나 든사람에게는事務도 速히處理해주지안는일까지도잇다한다 如斯한現狀에鑑하야 從來의골통담배대라는것이 널리 使用[illegible]에着眼하고 東京 大阪等地에서移入되는것을 [illegible]하는 小規模 [illegible]의工場이잇다 其[illegible]三丁目 [illegible]行의[illegible]工場인 [illegible]工業社로서二十餘年의 오랜[illegible]을가진 [illegible]行의 [illegible]販路를 따라 開拓하야 지금은 [illegible] 給四年末頃에[illegible]한 [illegible]의販路를 가지게되엿다한다

其販路는 主로農山村인바 東大門이나 東大門市場에잇는 雜貨都賣商等의 손을經由하거나或은 直接地方에出張하야 雜貨商에게 都賣로販賣하는데 大槪는月末拂로 賣金의回收는 比較的確實하고 迅速한便이라하며 十個一箱에 一圓十五錢乃至一圓二十五錢이므로 市場小賣價는 一個十五錢二十錢이여서 從來의기다란 長竹담배대갑보다는 低廉하고 耐久性도 그에比하야 못지안코 携帶에便利한것이 其特長이므로 需要도漸次 增大하고잇는傾向에잇다한다

其材料는 櫃木 『에보나이트』 『알미니옴』으로 櫃木은全朝鮮各地에서 産出아니되는곳이업스나 主로京畿道隣近地方이나 江原道抱川 加平等地의 山林에서나는것을 木材商에게注文하야 買入하는바 이櫃木은 印章의材料가되는 고양木다웃가는 [illegible] 火力이잇는것이다 그리고 『에보나이트』는大阪에서 『알미니옴』은 京城市內서 購入하고잇다

이것을材料로 [illegible]에서는 [illegible] 年十二三十餘人이 三萬方의[illegible] 月四一合와 其他加工費二合로 [illegible]千餘個를 製作하고잇다 하는바 作業은 十八工程이라는 만흔分業過程을지나야 製品이完成된다 하지만 當時보아서는 全工程을 잡일수는업스나 櫃木을一定한大小로切斷하야 담배통모양으로통글게만드러가지고 담배물단둘수잇게구멍을뚤른다 그러면 一方에서는 또『에보나이트』棒을담배대만한기리로 잘러가지고 亦是구멍을뚤러서 담배통과 마추면 담배통가튼形狀을 보이게되는데 이것을적은칼로 細工하야 外形만은 完全하게 製作한後에 담배통內面에 『알미니옴』의鐵板을부처서 耐火力이 强하게하고 『니스』나 其他顔料로 着色하야 市場에販賣하게된다 이가든工程을 職工들은 全部가 分業的으로 習得하엿스므로 퍽 敏活하고 精巧롭게 作業하는것을볼수잇섯는데 적어도 一年間은習得하여야 그程度로 熟練할수잇다고한다

그러데 其材料中에 櫃木은前로圈買하엿다고할 程度가 아니나알미니옴은 軍需品인 關係上 [illegible]統制되엿고 『에보나이트』는 約九割이 [illegible]하엿고 現在價格이 四割五分가 暴騰하엿스나 아프로 아직도 四割五分가 [illegible]일것을 [illegible]하고잇다하는바 『에보나이트』는 其原料가 고무이기때문에 고무輸入統制로 因하야 最近은 供給不足이 尤甚하다한다

그러나 最近代用資源의 探求가急務라고 絶叫되는 이때에滿洲의 大資源인 大豆를 原料로極히優秀한 『에보나이트』代用品製法을 硏究完成하얏스므로 工業用으로서 大規模生産을 보게될날이 멀지안헛스므로業者側에서는 적지안흔 期待를 가지고잇다한다

그러나 이가티 原料는 天井을모르고暴騰되며 賃金도一般으로引上되엿스나 製品은 事變後로적어도 三割餘는引上하여야 할터이나 一割밧게는 引上치못하엿스므로 아프로 長竹담배대가 全然업서지리라고는 생각할수업스나 여러가지點으로보아 아프로 其需要는 漸增하리라고 본다

(寫眞은 골통담배대製造工場)

黑皮百萬貫目標 製紙原料楮增殖

苗木代金一部를道費로補助 全北道의五個年計畫

【全北支社發】全北道內에서는道內製紙業의 現狀과 그將來性에 비추어 製紙原料 楮(닥나무)를 增殖하려하는바 道內旣存本數는 約四百萬本이요 黑皮年産額은約 四十萬貫인바 百萬貫을 目標로 닥나무六百萬本을 增殖키爲하야 昭和十二年으로부터 十六年까지 第一期로 五個年計畫을 遂行中 이것의 合理的栽培를 圖謀하고 優良楮皮의 增殖을 爲하야서는 當分間 製紙工場을中心으로 附近面에서 排水佳良한地點을增殖區域으로 選定하고漸次道內一帶에及하리라한다 第一發手로 扶安、金堤、沃溝、益山等道內十個郡에增殖할 豫定이라는데 이에要할經費中 苗木代의一部를道費로써補助하야 目的을貫徹하기로하고 目下進行中에잇다는바 第一期增殖內譯은 다음과갓다한다

▲第一次增殖計畫

年度	面積	數量
昭和十二年	八七町	三九一、五〇〇
〃十三年	八五	三八〇、二五〇
〃十四年	八九	四〇〇、二五〇
〃十五年	八六	三八六、五五〇
〃十六年	八六	三八六、八〇〇
合計	四三三	一九五〇、七五〇

採種畓改善好績

種子更新事業奏效?

總督府 農林局에서는 朝鮮米의 品質向上을 爲하야 今年度부터 採種畓을 積極的으로改善하게되여 數次의 通牒과農務課長會議等에 依하야 其徹底를期하고잇는데 最近 其實施狀況에 對하야 各道의報告를徵한結果에 依하면 極히 一少部分이아직그趣旨의徹底를缺한바가잇스나 九分九厘까지는 嚴重한 改善이實行되여잇다 그래서 種子更新事業은 豫期以上의成績으로期待할수잇스나 此種事業은 實績을 내기어려운것이므로 總督府에서는이現狀을 永久히 持續하도록督勵하기로하엿다

淸州郡棉作 技術員會開催

【淸州】淸州郡에서는 지난十三日 郡內各面田棉作技術員을 召集하야 郡會議室에서 當日午前 八時부터 技術員會를 開催하엿는대 指示事項은다음과갓다한다

▲指示事項

一、棉花增産計畫遂行의件

一、棉作追肥施行並肥培管理勵行

一、棉田에追播勵行並間混作除去

一、棉作地의基本整備並土地選定

一、棉生育反別調査의件

一、棉花共同販賣의件

一、棉種子代徵收整理의件

全北鎭安春繭 等級査定好評

【全北支社發】全北鎭安春繭共同販賣는 『一週日前부터 鎭安、龍潭、銅鄕等各收繭所에서買收를 開始하엿다는데 六月十四日까지 販賣高一萬八千餘貫 代金四萬二千餘圓을 突破하엿다그리고 等級査定도 至極公平하야出廻狀況이 大端好況을보이고잇다고한다

完州蠶繭額 二萬五千圓突破

【全北支社發】全北本年度春蠶은 順調로운 氣候로 因하야 飼育이 良好하얏슬뿐아니라 桑木이 豫想以上으로 繁茂하야 充分히給桑하게된關係로 意外의 好成績을 나타내게 되엿는바 繭價는 昨年에比하야 下落으로 農作임에도 不拘하고 實收益은 多少減少하엿스며 掃立一枚에 最高는 二十六圓五十錢 平均十八圓가량으로 全州 參禮 高山等 各共同販賣所의 出廻額은 七千七百貫 約二萬五千圓에 達하리라한다

淸州郡各面 棉作技術員會

【淸州】淸州郡當局에서는 郡內各面에잇는 田棉作技手를 召集하야 來十三日郡會議室에서 田棉作技術員會를 開催하기로 되엿다는데 協議事項은 棉花增産計畫、小麥共同販賣斡旋等 通牒道會의 指示事項等을 傳達協議하기로되엿다한다

一、田作物優良品種種子更新

一、田作改良指導圃指導

一、麥適期刈取勵行

一、黑穗病豫防實施

一、田作改良增殖計畫實施成績報告

◇協議事項

一、棉作基本調査의件

一、棉作指導用地籍圖作製

一、棉作土地選定

一、前作麥畦幅改善

一、棉의病虫害驅除

一、小麥共同購買斡旋

忠南水産總會

【大田】十四日午後一時부터 忠南水産會評議員會를 道廳第一會議室에서열고 總代會開催에 對한 協議會가잇섯다 第三四臨時總會는 十五日午前九時부터 開催될바 會議事項은 다음과갓다

第一號議案 水難漁船救濟規程制定의件

第二號議案 救濟規程中變更의件

第三號議案 昭和十三年度經費分賦收入方法中變更의件

第四號議案 會則中變更의件

第五號議案 昭和十三年度歲入歲出豫算追加의件

咸南木炭의 積極生産獎勵

諸工事勃興으로炭夫轉業 製炭高年年激減一途

【咸南支社發】咸南道에서는 製炭을 積極的으로 獎勵하라는通牒을 各郡에 發하얏는대 그方法으로는 各部落에 모다 製炭組合을 組織시키고 그材料는公有林、寺刹林等 比較的餘裕가잇는 林木을 代採하도록하는 同時에 炭夫의 指導講習會가튼것으로 여러炭夫를 養成하라고하얏다 咸南의 製炭은 지난昭和六七年에는 年産五百萬貫으로 全朝鮮에 第一位를 占하고잇섯는대 그뒤에는 여러事業의 勃興으로 製炭夫들이 다른勞働으로 轉業하야 그生産도 激減하야 昨年度에는 그折半밧게안되는 減少이엿다 道當局에서는 이時産이라고할수잇는 炭業을積極的으로 生産指導할方針을세우게된것이다

忠南米生産者會同 機構革新邁進決定

【長項】阪神地方의 米穀市勢를 左右하는 朝鮮米中에도 [illegible]米가 耳目을 모으고 [illegible]米中에서는 忠南米가 重寶이나 結局은 全米穀界의 寵兒가 忠南米라고할수잇는바 이忠南米生産의 代表役割을하는 長項港으로 輸移出을하는 穀物商들이 自家의繁榮을 企圖하는同時에 忠南米의發展을爲하야 去七日午後二時長項穀物商組合總會를 開催하고 昭和十二年度決算과 今年度豫算案을 審議決定한後 該組合創立以來 多大한功績을 남긴 松島組合長의 滿期引退와 아울러一般役員을改選하야 左記와가튼새陣容을 가추게되엿스며 事務機關에對하여는 新組合長에게一任하게되엿다하는데 이번은 事務機構革新을斷行하야 一般이企待하는바와가튼 活動을하리라고한다

組合長 李重元(忠南精米所)

監査 鄭漂春 木村傳

評議員 大同精米所、玉井精米所、三谷信義、馬部商店、長澤商店

顧問 松島辰藏 藤本內藏

南原團扇 二十萬柄注文

【南原】南原唯一의 特産品인 團扇은 宣傳標語等을 印入한 所謂廣告團扇은 昭和十年度에 이를 創製하야 南原産業組合에서 鋭意宣傳한 以來 全朝鮮各地에 多大한 好評을 博하고잇는바 今年에도 金融組合聯合會의 大量注文을 비롯하야 各邑面事務所 及 各森林保護組合等에서 벌서二十萬柄의 注文이 殺到하고 잇슬뿐아니라 同時에 繼續注文이 殺到하고잇서 이로써 大不足을 生케되엿다한다

穀用叺의所要量 六百四十三萬枚

各道에서增産에注力

昨年의 新穀以來 今年四月까지의 穀用叺生産高는 約二千三百萬枚로 前年同期에 比하야約 九百萬枚의 增産을 示하엿는바 五月以降端境期까지의 所要量에 對한 穀物檢査所의 推定에依하면 軍用을 除하고도 六百四十三萬一千餘枚를 要할모양이라한다 即其內譯은

籾、玄米二、七七九、六〇三 白米二、〇〇七、三五六 大豆九三六、九四四 小麥一、一〇七、二八六 合計六、四三一、一八九

그리고 이外에 軍用叺도必要하므로當局에서는 各道叺會社를督勵하고 買入價의引上 獎勵金品의交附에依하야 增産을圖하는外에 十六日叺의生産努力을 穀用叺으로向케할方針이라한다

明太魚機船刺網

咸南道에二百九十件出願

【咸南支社發】咸南道의 今年度明太魚 機船刺網의 出願은五月末까지 마감하얏는바 出願件數는 二百九十餘件의 空前의 多數를보엿다 이를各郡別로 보면 다음과가튼대 이機船刺網漁業은 手繰網에 對하야中小漁業者들의 打開策으로 나온것인대 從來手繰網과의 對立抗爭도 잇고하야 될수잇스면 그許可를 어느程度까지 制限하려고 六月末日認可를 압두고 目下愼重 考慮中이라한다

北靑一〇一 定平四 洪原八六 咸州二四 永興三 利原四八 德源四 端川一〇 元山一一

咸南水産總會

【咸南支社發】咸南水産會에서는 오는七月一日부터實施될 水難漁船救濟事業의運用에關해 臨時總代會를 二十五日午前十時 道廳會議室에서開催키로되엿는대 議案은

一、水難漁船救濟規定制定의件

一、評議員選擧

一、功績者 表彰의件等이다

新泰仁平野 二化螟虫驅除騷動

【新泰仁】全北井邑郡新泰仁平野 苗床에는 二化螟虫이 蔓延하야面民과學生이總動員하야 밤에는 석유불을가진 數百名의 二化螟虫驅除하는사람이 散在하야 一大異觀을呈하고잇다 捕蛾責任數量을面內各戶別로난우어 量定하엿는데 第一回六月四日엔 二百錢 第二回六月十一日엔 四百錢 第三回六月十七日엔 二百錢을 잡어야한다고하야 一大騷動中에 잇다

薄荷栽培法 ❶

綾州支局長 具齋衍

緖論

薄荷의起源을 大槪論하면上古中國으로부터 歐州로傳播되여十八世紀부터 英國에서 油製造가始作된後 佛獨露에傳播되여 現今까지오게된것이다 日本에서薄荷를醫藥으로 알게되기는 只今으로부터 約三百餘年前으로 山城大和地方에서 野生薄荷를 漢藥原劑로 利用하게되여 비로소처음으로 알게된것이다 正德二年五月寺島良安著『倭漢三才圖會』에는 香木五十八種 芳草六十種을 記載하엿는데 其中薄荷에對하야는 다음과가티 著述하엿다

薄荷는 近世風寒病을 治療하는要藥이므로一般人家에서植付하는데 葉은赤色이오 莖은對生한다 葉은조금크고 香氣는다 薄荷葉은 煙草로 代用吸煙하엿다 只今으로부터 百餘年前文化十四年頃備中門田村秋山熊太郞氏가 처음으로 江戶로부터 薄荷種根數十株를 求하야 栽培한것이 漸次發達되여 只今으로부터 七八十年前에 業으로 商品化하고認定되여 蒸餾製油及腦分離하야 明治十七年에 外國으로 輸出케되엿다

薄荷種類는 大槪日本種、西洋種、野生種이나 種別로 個別하면 二十餘種이다 現在栽培分布狀況은 北海道山口地方栽培面積一萬八千町步(取油一百二萬斤)三備地方二千町步 二十五萬斤 朝鮮地方千餘町步 八萬斤이다 北海道産은 近日에와서 品種을改善하얏스나 氣候寒冷하야 年一回刈取하고 其收量反當五六斤에不過하다 그러나 土壤肥沃하야無肥料하기때문에 生産費가 廉하며 蒸餾는冬期家畜飼料兼用으로 栽培한다 三備地方은 氣候가 好適이므로 年二回刈取하여 優良品을 産出한다 薄荷는 雜草對抗力이 弱하므로他作物에 比하야 除草回數가만코 地上莖根의 關係로 畜耕使用도 不能하므로 除草만은 人夫를要하게되므로 生産原價는高價하게된다 朝鮮의主要産地는全南인데이全南서는 氣候風土가適合하여 年三回刈取優良品을産出한다 朝鮮에는大正七年岡山縣으로부터種根을移入하야 松汀里附近에栽培하고 漸次南平綾州地方으로中心삼어全朝鮮各地方에 栽培케되엿다 全南道에서는 昭和十年六月一日附道令에依하야 薄荷取卸油檢査規則이 發布되여實施하고잇다

栽培

(가) 氣候=薄荷는 溫帶地方에 特히取卸油生産을 目的으로栽培하는고로 一般으로降雨가적고高溫한地方이最適하다 그리고收穫期는雨量이적을사록조하서 降雨가만코 多濕하면病虫이發生한다 또는低濕한地方에는 香氣가沓고 腦含有量이적어서 栽培上不利하다

(나) 土質=薄荷栽培에適當한土質은 中租層의砂質壤土及粘質壤土로서 排水가良好하고 有機質이만흐며 表土가기픈데가最適하나 過度한 乾燥地 또는 濕氣가만흔 重粘地는 栽培上不利하다 本道의 主産地 綾州南平地方은 砂質粘質壤土이라 大槪排水가 良好하야 栽培함에適當하다 其他天畓에 排水設備를하여栽培하여도 相當한成績을올리고잇다

(다) 品種=薄荷는多年性植物인데 大別하여 日本種 西洋種 野生種 三種으로 分類할수잇다

(一)赤丸種=莖은紫色、白色이 毛茸가密生하며 葉은短楕圓形、花는淡紫色、性質은弱하고油量이만타

(二)靑丸種=莖은 綠色、葉은丸、花는紫色 性質은 强健하고 收量은만흐나 油量이赤丸種에比하야적다 種類는만흐나 朝鮮에잇서서 以上의種類가 第一適當하다고한다

(三)北見赤丸種=이것은 在來種인대 莖은紫色、葉은中形의立葉으로 銹病에對抗力이적고 油量이만흐나 腦分이적다 八九月頃開花한다

(四)白毛種=莖은 紫色、葉은長形、銹病에對抗力이中位가되고生産力은前種과거의가트다

(五)山形種=草丈이高하고繁殖力이强한데 莖은淡紫色、葉은大柳葉、毛草가少하고 銹病에弱하다 乾燥步合收油가적고 生草量은 만허 收量은만흐나 品質이 不良하다

◇犬薄荷라는不良種이잇스니混入치안토록 特히栽培期에選擇함이 必要하다 다음은略한다

繁殖

薄荷의繁殖에는 株分根分二種이잇다

(가) 株分=春植方法 五六月新芽三四寸쯤伸長할때에 株를掘出株分한다 普通段步에서七〇一一二〇貫을得하나 段步에對하야一二〇一一三〇貫植付한다

(나) 根分=秋植 十一月頃 普通은 麥作期에適合한方法이다 地下莖二三寸쯤으로끈허서 植付한다 本方法은 暖地에서行하는바 種根은一〇〇一一二〇貫을得하고 普通段步에二〇一五〇貫을 植付한다

植付

植付田에 肥料를 撒布하고四五寸으로 深耕한후 數回耙擄를 하야土塊가 업시細碎하고 普通 一尺五寸畦를 만들어 株間五寸距離에 大株二本乃至 小株三四本을 植付함이 適當하다 種根은風日光에 쪼이면 黑變腐敗의念慮가 잇스니 覆土를 迅速히함이必要하다 日氣는 曇天無風의 日字를가려서植付함이 可하다 春植은五月上旬 六月上旬 秋植은十月下旬十一月下旬까지 全南은秋植十一月中下旬이 最適期이나 十月中旬부터 十一月上旬까지 植付한다(계속)

嚴選한原料와 精密한工程에 依하야生産된 國産石鹼의標準을世界的高度에까지노핀 훌륭한優秀石鹼

本舖 東京 日本橋兩國

丸見屋商店

沐浴

育兒

化粧

世界最高의 科學的純粹度를자랑하고잇는이石鹼은硬水에도잘풀립니다。 作用은緩和해서살을아름답게調整하는고로婦人用과小兒用으로서가장適當합니다

ミツワ石鹼 (미쓰와)

慶北勞働界活況

勞働延人員七百五十萬名으로 勞賃만五百七十萬圓

【慶北支社發】 금년도전조선토목공사는 시국하 국책공사가 만흐므로 각지에서 노동력의대부족을 초래하여 방금여러가지방법으로 노동력조절의 계획을하고잇는동시로 경북도에서도 도내중앙선(中央線)공사등에 인부난이잇스므로 이에대한 대책을 강구하는일방 금년도내 노동자연인원급 노동동태조사를하엿든바 다음과가튼 집계를엇게되엇는데 전년에비하야 노임산고액만 사십만여원의격증으로 노동연인원은 실노칠백사십구만오천오백여인에달한다고한다

▲勞働賃金額
前年度 五、三三八、九〇三圓
今年度 五、七六五、一九三
增 四〇二、二九〇

▲工事額
前年度 一二、一九一、一三五圓
今年度 一三、七〇四、六五六
增 一、五一二、五二一

▲使役勞働延人員
前年度 七、四八七、〇〇五人
今年度 七、四九五、六三六
增 八、〇三一人

國境警備道路 四線不日中着工

【咸南支社發】 금년도에 개수실시하기로된 국경지방의 경비도로(警備道路)네선은 불일간에 착공할터이라고한다 금년도에 개수할도로는

一、惠山農山線第一區 갑산군 보천면 가림(佳林)리로부터 농산(農山)리 십사키로 구백삼십칠미돌

一、惠山農山線第二區 갑산군 보천면 농산리로부터 독산(獨山)간 십키로 칠백사십팔미돌

一、惠山改山線 갑산군 보천면 포태리(胞胎里)지내 십삼키로

一、獨山胞胎里線 보천면 독산리로부터 대평리(大坪里)간 칠천칠백팔십이미돌인대 제일요지인 보천면을 중심하야 완전무결한 경비도로를 만들게 될것이다

宋南淑氏美擧 新興學院을完成

【松禾】『아는것이힘』 교육향상이조되는오날에 송화군 화락원(禾樂院)에도 명랑한교육보도가 잇는데 그내용인즉 송화군(松禾郡)에서도 일면일교 이부제까지 실시하엿스나 그래도입학난은 완화되지안코 미취학(未就學)아동이 노상에방황하게되여 식자들로하여금 그대책을강구케하든중 화당리(禾堂里)송남숙(宋南淑)(三六)씨가 분연이 그곳에학원하나를 창설하고저 결심하고 작년이월에 교사신축비로 약육백원을 엇고저 리회(里會)를열고 협의하엿스나 본래 빈약한곳이라 이러타할 묘책이 업시 의연금으로일백구십원가령 박게엇지못하여공사는시작하엿스나 난관에봉착하엿든바 송씨는자기의 가산(家産)을팔아 단행하라는 빈약함에도불구하고 마침내 그부족금을 전부자기가 독담하여서 십여간의 교사를준공시키엿다 현재는 이학급으로 남녀사십구명이고 극빈자에게는 수업료를 증수치안는다고하며 교원으로계신 최기태(崔基台)씨의 열렬한 교편아래에 이름조차 신흥학원(新興學院)으로 무럭무럭 자라고잇다한다

前科二犯詐欺漢 出監後또詐欺

【義州】 전과이범의 사기자가출감식로 또사기행각을 댕기다가 일개월만에 의주서에 체포되엿다 평안남도안주군안주읍(平南安州郡安州邑)[illegible]번지 김창섭(金昌涉)(三六)은전과이범의 사기자로서 지난사월 [illegible]에 만기출옥하고 출감하자마자 다시 조직적으로 경기 황해、평안남북도를 횡행하면서 대규모의사기를 하다가 지난구일 의주군수진면운천동(水鎭面雲川洞)에와 잇스면서 자기는 서선전기회사(西鮮電氣會社)원으로 신의주 청성진(淸城鎭)간 철로(鐵路)공사를 시키는 안전길일(安田吉一)이라는 사람으로 행세하면서 그이웃에잇는 [illegible]에게 철도공사[illegible] 명의로 [illegible]하엿는데 그는 가진금과 복장이며 청년사진의 설계도면등 누가보든지 사실로 먹지안흘수업스며 계약도 대서소에서맛슴뿐더러 계약서의 갑은 경성부명치정(京城明治町)청년토목사주임 도변영일(渡邊榮一)과 자기두사람이 되엇는데 그외에동이 수상하바이서 의주서에서 체포하야 엄중한취조로 전기도변영일은 업는사람이요 자기의본명은 알리워젓스며 지금진술한 것만도 경기도양주군(京畿道楊州郡) 황해도평산군(黃海道平山郡)평북구성 정주(龜城定州)등각처에서도 가튼방식으로 다수의금품을 편취하엿다는데 상금도 여죄가 만흘터이라하며 그조직적 사기술에는 취조하든경관을 놀내게하엿다고한다

全朝鮮工業者大會에

綿絲公正價制要望 大邱工業協會의提案

【慶北支社發】 오는이십삼、사양일간 인천(仁川)에서 열릴전선공업자대회(全鮮工業者大會)에 제출할 의안(議案)과 대표를결정하고저 지난십오일대구공업협회(大邱工業協會)에서는 역원회를 열고 제출의안을 결정하엿는데 다음과가티 전번에 결정된 면사통제배급조합(綿絲統制配給組合)에서는 전조선에 이십개소의 면사배급대리점을 결정하여 판매를 통제하고잇는바 이배급소가 한지방일개소에 지정된관계로면사배급에잇서서 다소부당이익을 취할염려가 잇다하면 면사최고공정가격(最高公定價格)제를 실시하야 이폐단을 막자는것이라고한다

▲議案

朝鮮에도 綿絲最高公定價格制를 急速設定하기를 當局에要望할件

▲大邱代表氏名

坂谷 杉原 吉田 伊藤 九谷 大邱産組或은大邱메리야스組合代表

十四回放火犯에 懲役十二年求刑

判決言渡는來廿三日

【咸南支社發】 영흥(永興)고원(高原)원산(元山)강원도등지를 주름잡고 다니면서 전후십사회를 방화하고서 사십사회나 그틈에절도를한 허세의방화마 영흥군장흥면 원산리(永興郡長興面元山里) 조미세(趙味歲)(二八)에대한 공판은 십륙일 오후한시부터 함흥법원에서 국지판사(菊池)의 주심 내전(內田)검사의 관여로열렷는데 전후세시간동안이나 사실심리를 한다음 검사로부터 징역십이년의 구형이잇섯다 언도는 오는이십삼일이라고한다

永樂橋起工式 來二十日에擧行

【平南支社發】 칠만원의 거대한 공사비로 영원군영락면 룡삼리(寧遠郡永樂面龍三里)에가설하게된영락교(永樂橋)는 김능수(金能秀)씨가 경영하는영락금광(永樂金鑛)에연락하는다리 일뿐아니라 지방교통상에도 결함수업는 중요한다리로 김능수씨가 공사비절반을기부하여 평안남도에서 가설하는것인바 오는이십이일오전십이시 현지에 관계관민배여명을초대하여 성대한기공식(起工式)을거행한다고한다

窮餘의一策으로 大同橋擴張計畫

工費五十萬圓으로實現性充分

【平南支社發】 본평양 동평양의 발전을따라 나날이 심각하여가는 대동강의 교통지옥을 여하히처리하는가 하는것은 평양이 목전에 해결하지안흐면 안될최대문제의하나인데 물론 제이인도교를 시급히 가설하여야 될것이나 예산관계로 이는당분간 가망이업다하여 그임시대용안으로순전히 차만다니는 간이교를 가설하느니 각가지안이 안출되더니 결국평양부에서는 현인도교의좌우를 내미러 늘리는방식이 가장 타당하겟다하여 이에요할총공비오십만원의 염출책을 연구중인바 위선총독부에 양해를구하여 국고보조를 어드려는데총독부에서도 이안이면 대체로승낙할듯하다고한다 이방식에의하면 현인도교를 일층확고이한후 좌우에 각각삼미돌을 빼즉나오게 부가(附架)하여 이것을 보도(步道)로하고 현재의보도와 차도를 마차 자전거전용 현재의차도를 전차 자동차의전용으로하려는것이라한다

電話線에鐵線代用

【木浦】 목포우편국(木浦郵便局)에는 금년도 지급전화(至急電話) 설공사를 압두할 예정이라한다 개시하야 오는이십일경에는 가전화가설에 한하여서만 공사를 위선건주(建柱)를 요치아니하는대지하고 철선을대용할터이라는데 지연되여오든바 동선(銅線)은메아지이십개는 공사재료의판게로 [illegible]

江原道廳舍新築 補助關係로延期

【春川】 강원도청사신축문제는그간 도민의 [illegible] 미리서 희망지설중이 여섯스며 지난가을에 기성회(期成會)를조직하고 기지매수에 까지이르럿하엿스나 사변관계로 국고보조의가능성이 전연업스므로 드디어 연기되여 명년도민은크게유감으로 생각하는바이며 청사가어회하여 창고(倉庫)에서사무를보는 형편이므로 당국으로서도고려할 필요가 잇다고한다

橫領銀行員에게 一年半役을言渡

十六日城津支廳에서

【城津】 은행출납계에 근무하며 수납계(收納係)창구안에 드려노흔 대금 일천사백원을 교묘한수단으로 훔처가지고 경찰의 수사가 엄밀하므로 지레몽치를 불어다 태버린 식은성진지점(殖銀城津支店)수납계원 삼본신홍(森本[illegible])에대한 업무횡령(業務橫領)사건은 지난십일 성진법원지청(城津法院支廳)에서 공판이 열리여 임화검사(檢事)로부터징역일년반의 구형이 잇섯든바 십륙일 언도공판이속개되여 식원판사(植原判事)는 검사구형대로 징역일년반을 언도하엿는데 피고는 형이너무 과중하다고하야 경성복심법원에 불복공소를 하게되엿다고한다

巨金携帶店員 南海에서被逮

【慶南支社發】 경남진주읍 영정(晋州邑榮町)[illegible]상점(實業商店)점원인 정종수(鄭鍾洙)(二[illegible])는지난십사일 오전열시삼십분경에 동점주 박기용(朴基用)씨로부터 조선식산은행진주지점(殖銀晋州支店)에 예금하라고마낀현금 삼천칠백이십오원을 가지고 도주하얏는데이급보를 접한 진주경찰서에서는 각지경찰서에 수배하야 범인체포에활동하든바 지난 십륙일오전한시경 경남남해군남해면 북변리(南海郡南海面北邊里)에서배회하는것을 남해경찰서원이 체포하얏다고한다

碧潼郡水沒農家 一百六十戶移住

龍岡貴城鹽田으로

【碧潼】 누보 압록강 수전저수지문탑미아마 압강연안 수천호농가가 물속으로잠기게되여 그들은 그곳에서 살수업시되엿다함은 누보한바어니와 그후 회사당국으로부터는 평북도와 관계군당국에서 그들농가의 이주문제에대하야 여러가지로 연구협의를 거듭한결과 얼마전 각각이주지를 결정하엿다 제일책으로벽동군내일백육십호는 오는이십일에 멀리 평남룡강군(龍岡郡)귀성염전(貴城鹽田)을향하야 일제히 떠나기로되엿는데 벽동읍민은 다수전송하여주기를 바란다고한다

【平南支社發】 압록강 수력전기(鴨綠江水電)저수지(貯水池)속에 함몰되는 평북압록강연안 주민중 유백구명은 평남룡강군(平南龍岡郡)귀성염전(貴城鹽田)으로 이주하기로되여 이주민일행은 이십삼일경에 도착하여 이곳을 안주지(安住地)로 정할터이라한다

三和面騷動事件 主動者處罰難免

【平南支社發】 진남포제이수원지 확장계획에 반대소동을이르킨 룡강군삼화면(龍岡郡三和面)농민소동사건에대하여는 경찰당국에서도 신중한태도를취하여 도에서강전(岡田)경부보이하십여명이아직용강서에나머잇서 협력하여사건처리에 분망중이데 임시충동에의한 거동이엿던만큼 검속자들에대하여도 경한자는 될수록속속 석방하는온정적 태도를취하고잇는바 사건이 사건인만큼 주동인물만은 엄벌을하게될모양이라한다

平元線開通待望記 ②

西部線의開通만도 産業平南에大革命

順川、成川、陽德等各郡生産額 年復年으로增加一路

平壤篇

평원선(平元線)철도가 전통되면 연선각지산업경제계에 어떠한 변화를일으키며 또는 어떠한정도의영향이 잇슬것이며 장래에 어떠한발전을 할것인가?에대하여 고찰함에 우리는 다시금 이철도의긴급성과 필요성을절감하게된다

평원철도의개통때문에 직접으로 이익을바들지방은 평남즉 서부선(西部線)일대에서는 평양 진남포를 중심으로 대동군(大同郡)의일대와순천군(順川郡)산간부로서는 현재에 신창(新倉)을 탄토면(呑吐面)으로하고잇는 덕천군(德川郡)의일부 맹산군(孟山郡)과 여기에 성천군(成川郡)양덕군(陽德郡)등 실로이부오개군의광활한지대가 잇슬것이며 평원선을 통하여 고원군(高原郡) 덕원군(德源郡)등일대일것으로 덕원군의 마식령(馬息嶺)에서 서면쪽의목자는 정경로서 그인물이 노픈 영흥군(永興郡)의풍부한 광산물은 평원선에 집중될터이므로 여기에도 원산을중심으로 일부삼개군에달한다 그리고 방금공사중인 서선중앙철도(西鮮中央鐵道)가 강동(江東)에서 대전으로통과하여 평원선에 연결시킬계획을세우고잇스므로 만포선(滿浦線)과 호상연락관계를맺게되여 평원선의 가치는 더욱커질것이어서 국부적으로도 평남 함남량도에 큰 영향을밋칠것이사실이니 어제 주요군부의 주요산물의수량 어로선과 산간군부와의 특수연락관계가전통된후 평양이나 진남포와 원산사이의 운수화물량의 비교 진남포와 내지각도시와의 거리와운임 원산과 내지각도시와의거리와운임 다시말하면 평원선의전통후소의최종단(最終端)港이 원산이냐?진남포냐?에대한문제등을 고찰하여보기로한다

평원철도연선에서 제일만흔 복리를밧고잇는 순천군(順川郡)은 평남도내에서뿐만아니라 전조선적으로도 유수한농산지대로 주요농작물의 생산고는 사백팔십만원에달하여 성천군(成川郡)의 이백팔십여만원 양덕군(陽德郡)의백삼십여만원에 비하여 단연 우월한 지위를 점령하고 잇스며이박게 축산(畜産)과 양잠등 부업으로 육백십여만원 림산물이십사만원 생사(生絲)명주(明紬)유기(鍮器)조선종이(朝鮮紙)도기(陶器)등 공산품(工産品)구십여만원 금、은、철등의 광산액 이십칠만원으로 일년간의총산액은 팔백만원에 달하는데 그중의 팔할이 남는유백십여만원은 농산물이므로 평원선이 개통되기전까지는 엄청부진하든것이 평원선의 서부선이 연선에 개통되면서부터 진남포나 평양방면과 긴밀한연락과 저렴한 운임비로시장에 활발하게 산물이 진출하기때문에 금년에는 백만원이상의수입증가를 보혀준다는것이다 도한평원선이 순천군까지개통되면서 기계등속의 운반이자유롭기 때문에 대규모의 수리사업 양조사업등을 비롯하여 대소칠여개처의 광산이 발흥되여 [illegible] 평장한 선전을 올리고잇는등 실로철군의 힘의 위대함을 직각하게하고 잇는데이제다시 평원선의 전통을 보게된다면 순천의 발전상은 지금이상의 발전을볼것은 사실이다 이박게 신창역(新倉驛)을 인후(咽喉)로하는 산간벽지 맹산(孟山)과 녕원군(寧遠)의 광군에서도 평원선을 유일한생명선으로 금등의광산물을 비롯하여수은광(水銀鑛)이 금념포로 일어나고잇서 사십여곳에달하며 광산왕국의명예를 확보하고잇스며 축우(畜牛)기타 산간부의 독특한 버섯(茸)도라지(山菜)도와 귀중한 약초(藥草)등이 도시에 무역되고잇서 옛날의 산간한촌은 일약경기조흔 부촌(富村)으로 변하고잇서 평원선의혜택이야말로 참크거니와 평양과 원산의 량도시를 완전히 연결하는 평원선의 전통을보게되는때에 연선제하각군의 발전은 더욱클것이어서평원선의개통을요구하고잇서 진정원을 선정하여평양이나 진남포상공회의소에 보내여 속진운동을 맹렬히하고잇는것도 자명의이유이다(續)

(寫眞은陽德郡에서伐出하는木材) 本社特派員 金鍾模記

長篇小說 林巨正

洪碧初 作 金熊超 畫 【119】

소굴 (八十七)

꺽정이가 한온이 부자의 와주노릇한 공로를 생각하야 한온이를 두령을 시키고 청석골와서 전접하는데 모든편의를 보아주엇다 첫재 거처할집만하더라도 오가더러 마누라의 재청을 끌고 방유복이집으로 가고 그집을 한온이를 내주라고하고 한온이의 수다권솔이 그집한채만 가지고 지낼수가 업슴으로 조금 조금한집을 넉너채 새로세우게하는데 새집들을 지키전까지는 도회청 좌우엽채의 빈방들을 쓰라고 치워주엇다 도회청 엽채에 들어잇는 신불출이와 팍불통이가 식구들이 단출하야 좌우쪽에 다 빈방이 만핫섯다 한온이가 세간을 대강 정돈한뒤 가지고온 재산의 절반을 도중에 드려노코 또 자기가 비부를 내서 한번 호군을 하겟다고하는것을 호군은 아직좀 기다리라고 꺽정이가말하얏다 기다리라말은 방유복이가 평안도에서 올라오고 길막봉이가 해유령에서 돌아와서 원만히 모히무에 하란는것이엇다 방유복이도 올라올기한이 지낫거니와 길막봉이가 너무오래 돌아오지아니하야 혹시 무슨변고가 생기지안헛나 의심들까지 들게되엿다 황천왕동이가 가보고 온다고 꺽정이에게 말하고 내일식전에 떠날터인데 오늘밤에 길막봉이가 해유령패 한사람을 다리고 들어왓다 길막봉이는 정상갑이의 장사를 보고 곳 오라고 한것이 최판돌이가 뇌후(腦後)의 상처보다도 [illegible]이란 병으로 [illegible] 그대로 누엇다가 죽어서 장사지내는것을 마처보고 혜음령패들 모하노코 상의한뒤 그중에서 아니 지긋한사람을 하나 뽑아서 괴수로 정하야주엇는데 다리고온 사람이 곳혜음령패의 새괴수이엇다 꺽정이는 그사람을 특별히 후대하고 갈때 상급 수십냥을 [illegible]에게 지어주며 가지고가서 전상갑이와 최판돌이의 유족(遺族)들을 구휼(救恤)하야 주라고 당부하얏다

길막봉이 돌아온지 불과 이삼일후에 방유복이가 평안도 역사를 끗마치고 올라왓다 역사는 팔월그믐전에 못날줄 안것인데 성천에 늣장마가 저서역사도 예료보다 느저젓거니와 양덕 맹산 성천 세군대 새집에 각각두목파축개를 십여명식 남겨두고 며칠동안 먹을 양식을 변통하야주고 오느라고 더 느저젓다고 방유복이가 이야기하야 꺽정이가 듯고

『합의사부비를 다쓰구두 상목이 그러케 만이 남엇드냐』

하고 물으니

『여기 하기를 다거왓스니까 보시면 아시겟지만 가저간 상목은 역사부비루 다들어가구 올라올 노비두 남지안헛습니다』

하고 방유복이가 대답하얏다

『그럼 양식은 어떠케 변통해주구 노비는 무얼루 썻느냐』

『성천 맹산 순천(順川)등지밥 [illegible] 집에서 울려냇습니다』

『응』

하고 꺽정이는 고개를 끄덕이엇다

급한때 동에가 번쩍 서에가 번쩍 종적을 황홀하게하라는 준비로 완전한 소굴을 여러군대 만들어두자고 서림이가 계책을 내뒤 사오삭만에 양덕 맹산 성천 세군데 소굴이 완성되엇다 소굴이 더 생기고 두령이 더 늘어서 도중의 경사라고 도중에서 큰잔치를하고 그뒤에 또 한온이가 도중잔치만 못지안케 큰잔치를하야 며칠동안 청석골안에 해진것이 술 고기 떡이엿다

두령들의 마름 소임이 안뒤죽박죽이되어서 꺽정이가 서림이와 상의하야 새로 작정하는데 한온이는 도중재산을 판리하고 배돌석이는 사산창고를 맛기고 황천왕동이는 감찰천령(監察傳令)시키고 김산이는 미곡포곡(米穀布木)을 출납(出納)시키고 [illegible] 우선(右軍)을 새로 만들어서 여울이와 박유복이는 좌우군의 정두령(正頭領)을 시키고 길막봉이와 곽오주는 좌우군의 부두령(副頭領)을 시키엇다 서림이가 모사(謀士)로 주모설계(做謀設計)할 직책을 마튼것은 다시 말할것도업고 오가는 소임이 업서 사무한신(事無閑身)이로되 꺽정이가 출타할때 대장대리(代理)할 권한을 오가혼로 가지게되엿다 (소굴終)

山葉オルガン 三十九圓より
山葉ピアノ 四百卅五圓より
京城鍾路 山口樂器店

讓渡 釜山府瀛州町 콩크리二層建、新築旅館 現在盛業中電話有、設備完全 右讓受希望者는朝鮮日報慶南支社로問議하시오電二八九七

朝報案內

貸家 工場村貸家가有함 電話光化門一七五二番

電話高價買入 京城府南大門通一ノ三 京城電話仲買店 李渭 電話本局四七七

職員招聘 平南、黃海二道駐在職員(募集事務所長、外務監督、普通社員)若干名招聘、二十五歲以上不問經驗有無 希望者履歷書持參又は送附 平壤府柳町八〇(電二八七〇番) 日清生命西鮮支部

歐米各國特効藥完備 韓箕道內科醫院 米國生物醫學士 韓箕道 京城鍾路三丁目七番地 電話(光)一八七八(入院室用) 三八一五(診察室用)

Meiji 安心할수잇는 明治の掛時計 示正確價格廉

中國名名 性器强大靈藥 早漏立止 日滿商事藥品部

●學校의成績 ノーシン●

오라!/노래의파라다이스로
빅타ー專屬藝術家 빅타ー管絃樂團 總動員
빅타ー大實演會
재스、民謠、舞踊、流行歌、단샌스、코러스
日時 六月十八、九兩日夜七時
所 於 大邱劇場
出演藝術家 孫重文 黃琴心 李仁根 朴丹馬 表鳳天 安玉鏡 靑永恩 盧碧花 李圭南 金福姬 林生員 申카나리아 駒井淸 高木歌子

コドモのねびえかぜに オイン

銘酒 誠鶴 春は野に山に 醸造元 深見醸造場

謝禮廣告 金運山鑛 從業員 朴琴貴 羅鳳日 金祥東 山道 謹白

醫學博士 三浦良雄 內臟外科 一般外科 肛門外科 レントゲン科 三浦外科 入院病室完備 京城府黃金町八〇 電話本局(2)一八四八番(病院) 本局(2)七二七五番(自宅)

無代進呈 實物縮寫

大景品付七册辭典大亂賣 七册을單一圓四十錢에投賣
左의大辭典七册殘本處分次七册同時에注文者에限하야單一圓四十錢에投賣함(外에送料廿五錢)
破天荒大安價 總紙數二千餘頁
最新手紙大辭典 現代新語大辭典 いろは引大辭典 三體ペン習字辭典 靑年演說辭典 日常便利辭典 戀愛文集辭典
大景品 『朝鮮日報』愛讀者라明記하고『辭典七冊組』註文者에限하야辭典普及大宣傳式無代進呈함
發行所 東京·京橋·九段三ノ二 積文社特賣部

結核治療 「萬有」チオザルコール 新注射劑
本劑는구아야고ー르수루혼酸가리를主成分으로하고 사리치ー루酸소ー다푸롬카루슘葡萄糖等을配伍하고(皮下用은비타민B를含有함) 구아야고ー르劑의注射에依한直接作用과配伍藥의 解熱 祛痰 鎭咳 食慾亢進等의 各作用과아울러 結核 肋膜炎治療上의完璧을期하엿슴。
靜脈用 20c.c. 五管入 五十管入
皮下用 1.0c.c. 十管入 五十管入 2.0c.c. 十管入 五十管入 5.0c.c. 五管入 五十管入
發賣元 萬有製藥株式會社 東京市日本橋區本町三丁目 京城府本町二丁目

經濟朝鮮說

物價統制進展

나치스의實績은어떠한가

物價高와그對策 ⑬

物價昂騰의根本的原因인物資의不足은當分間不可避의事實이므로서우리의前途에걸처잇는데 政府의價格對策은從來와가티暴利取締令의發動이나 重要産業統制法에依한『카텔』價格의監督等單純한價格抑制策만으로는 그效果를期待할수업게될것이니 대어떤企業이原料의不足에直面할時 生産費는當然昂騰할것임으로 이에對하야 製品의價格을抑壓코저하면 企業그自體를破綻에導케할念慮가잇다.

그러타고 豫算의圓滑한遂行、國民生活의安定으로보아 價格의昂騰을放任할은絶對로不許함으로 어떠케해서라도 어떠한新體制에適合한 새形式의價格政策이생겨야할것이다. 그러면다음에實行코저하는『價格形成』即最高價又는基準價를公定하는것이다. 그리고이것은必然的으로採用되는原料의配給은配定以上의二方法의運用의公正을期하는監督制度―此等의三位一體가되어 新價格對策으로서登場케된다. 所謂自由主義經濟에잇서서는自由的價格制度를通하야 一切의生産의普及實現者의普及實現을消費할物資의配給은決定되엇섯다 即어떤商品이價格이昂騰되면 消費는衰하고 一方生産이그곳에集中되어供給이늘고 結局그價格이下向하는同時에 利潤은需給의大體均衡가 政府의强制하야 一方的으로抑制되고 供給力이不足되어 價格이上昇되어도 그需要는緩和되지안음으로 商品價格의自動的調節作用이움지길餘地가업다. 딸어서어떤經濟에먹기어등에依하야생긴다 需要를抑止하야必要케된다 勿論今日取코잇는新物價對策은 다만突發的一時的아니오 一般經濟政策의根本에關하는것이오 今後必然的으로强化될統制經濟의一環으로서볼수잇다. 從하야以下에[illegible]

나치스經濟政策의根本은一九三一年의世界金融恐慌時代부터인데 當時『카르텔』價格을打開하야『떼플레』政策을取하고 먼저貸銀、俸給、利子其他商品價格에對하야 强制的으로引下令하엿스며 運賃、瓦斯、水道電氣料金、家賃等은一律引下를斷行하엿다. 此等은經理大臣의命令에依한것으로서 物價監理官의手로統制되어잇는데 [illegible]

『對外債務』의部分的모라토리엄(支拂停止)을宣言하야 一九三三年『허롤리』가政權을掌握하자 眼前에橫在한六百萬의失業者救濟를重要政策으로서取하고 土木事業等을積極的으로施行한結果 數字的으로는[illegible]

『滿大減少』되어 數個月後에는겨우五分까지로激減되엇다.

『土地開墾』道路、土木事業을活潑히行하엿스나 그後食料缺乏은[illegible]

『輸出促進』住宅等의建設[illegible]

『國民發明』이當局에提出되엇는바 目下我國에서創始한『쿨투르』等도그中의優秀한것의하나이엇다.

出發點에서挫折

滿州中北支로輸出無望憂慮

圓블럭輸出制限强化로 朝鮮內平和産業大打擊

業者側當局에對策要望

戰時體制의强化에伴한平和産業의萎微輸出不振은顯著케되어 民間業者方面에서는滿洲、中支、北支의治安回復과共히 이方面의輸出振興에依하야回復을圖코저하는反面 政府에서는圓블럭의擴大에依하야 滿洲、北支、中支에對한輸出의增進은爲替堅持를中心目標로한政府의貿易政策의目的에相關치안는다하야 이미滿洲國에서는이것을第三國輸出로認치안코 原料配定에當하야서도優先的取扱을하지안코잇스며 最近에中支、北支向輸出도圓블럭圈內로서輸出制限을行하고 商工省에서는輸入原料의配定에際하야서는國內同樣取扱을實施한다고傳하야 滿洲、北支를主要市場으로한朝鮮의一部輸出産業이原料難에依한이輸出抑制에依하야蒙하는打擊은 他處로新市場을開拓치안는限內地産業以上으로크겟스므로 關係方面에서는深刻히憂慮코잇다 即洋襪、고무靴、琺瑯鐵器人絹織物等은이미顯著한衰微傾向을나타내고잇고 政府의滿洲、北支向輸出抑制方針은一層綿布類의輸出不振을招來할것이必至로보이어 滿洲、北支市場을目標로活潑을期待하고잇는而記新興平和産業은그出發點에서挫折되리라고하야 業者方面에서는國內同製品에對한原料配定의緩和要求와並行하야 北支向의特別取扱을政府及總督府關係方面에要望코저하는氣運이動코잇다한다

米運賃据置決定

百石標準 阪神仁川間百三十一圓 京濱南浦間百五十六圓

八月以降六個月間

八月以降의朝鮮米運賃改訂에關하야 箱根會議는前日에繼續하야 十六日은委員會及小委員會를開催하고 『鮮米輸送協會』와內鮮荷主各代表間에折衝한바 紛糾를보이엇스나 結局今後六個月間現行運賃(阪神、仁川間標準運賃百石百卅一圓、京濱鎭南浦百五十六圓)을据置하기로協定하고 十七日의會議에서正式決定을볼模樣인데 箱根會議는十七日로써一段閉會하고 細目協定은東京에서協議하기로되엿다

名古屋、京濱의 賃差縮少要求

十六日의米運賃改訂協議會에서 名古屋、東京、橫濱의賃差縮少要求가內地荷主로부터提議되어 議題의中心이되엇는데 어것은未解決대로東京會議로넘어갓다 名古屋以東의阪神과의賃差는 從來名古屋十圓京濱十五圓이던것을 昨年十一月의運賃改訂에依하야 運賃의四割値上과共히 賃差도四割引上으로되어 現在는名古屋十四圓京濱二十一圓이것이다

朝鮮米入庫는 朝鮮倉庫로 內地入庫는激減

全國倉庫協會調査에依하면 朝鮮米의內鮮倉庫在米高의比率은 昭和九年까지는平均內地倉庫入十% 朝鮮米倉庫는二十%로 顯著한때는內地八十三% 朝鮮十七%의比率까지示하얏스나 昭和十年부터漸次이比率이逆으로되어 昭和十二年은內地二十% 朝鮮八十%로되고 今年은이傾向에去益拍車를加하엿는데 어것은

一、保管料가內地보다低廉한것
二、朝鮮은乾燥關係로米質의低下가적은것
三、米食減分의內地서의銀行割引이遷延되는것

等에原因된것이라한다

스・프絲價格統制法令 朝鮮은不必要

朝鮮內製品이업는까닭

商工省에서는『스・프』와『스・프』絲價格統制를圖키爲하야 販賣價格取締規則及『스・프』絲의種類와最高價格을決定하고 十八日부터實施하엿스나 朝鮮에서는太陽레온倉紡絹織의操業이來年度以降으로되고 『스・프』絲의製造가업서 全部內地品을使用하고 直接內地業者로부터移入하고잇슴으로 大體內地統制에依하야 內地業者가朝鮮向만을公定價格以上으로販賣하리라고는생각할수업서 總督府에서는別로이法令으로最高價格決定을行할必要가업다한다

低品位含金鑛 買鑛者指定

五月二十七日부터施行된 低品位含金鑛物買鑛奬勵金交付規則第一條에基한 低品位含金鑛物買鑛者는 十七日에如左히指定되엿다

一、朝鮮製錬長項製錬所
一、日鑛鎭南浦製錬所
一、朝鮮鑛業開發興南製錬所
一、同光陽鑛山選鑛場
一、同慈城鑛山選鑛所
一、住友元山製錬所
一、日鑛慈津鑛山選鑛所
一、同大楡洞鑛山選鑛所
一、三成鑛業成川鑛山選鑛所
一、東邦鑛業西橋鑛山製錬場
一、東拓鑛業斗升鑛山製錬場
一、高麗鑛山製錬場
一、中外鑛業商州金山製錬場
一、金井鑛山製錬所
一、三成鑛業三成鑛山製錬場
一、同新延鑛山新安製錬場
一、龍田組安寶鑛山製錬場
一、東拓鑛業東興鑛山製錬場
一、小林鑛業洪川鑛山製錬場
一、東拓鑛業永興鑛山製錬場
一、三菱鑛業靑岩鑛山製錬場

來年度硫安需給 外安不輸入方針

內外地需要에對한硫安의配給統制에關한全體會議는 本月末或은七月初旬農林省을中心으로各關係當局間에開催키로되엇는데 來年度의我國硫安需給狀態에對하야 一兩日前大阪으로부터歸任한岡崎室販賣務는如左히말한다

政府는來年度에總督府管理關係로外安의輸入을許可치안흘方針이오 國內自給自足을圖想코잇는듯하다 即硫安增産擴의發動에依하야 우선製設會社의增産을助長하야 同時에一方에잇서서消費의統制를企圖하고잇다 內地의年間硫安需要는約百萬噸인데 其中八十萬噸은國內供給이오 不足分二十萬噸을外安에求코잇섯스나 政府의方針이外安輸入을許可치안는다면 또國內增産이早急히되지안는現狀으로보아 硫安의消費를節約하고 代用肥料로써이것을補하여야할것이다 이點에內外地需要適應配給統制의必要가잇스므로 供給不足分은朝鮮、臺灣도어것을負擔하고 適切한統制를加하여야할것이다 從하야朝鮮의需給은幾分窮塞케되리라고보이는데 朝鮮에잇서서는硫安의消費統制는 實際上總督府의自給肥料奬勵로本年度부터實行에移하야 內地에一步앞스터이나 代用肥料의使用에依한硫安의節約은 代用肥料의價格統制、硫安의價格統制緩和라는兩問題를派生的으로생기게되어 實行上의困難은相當하겟다

漢江水力電氣 十月엔認可?

華州、金化서十萬키로 第二期는麟蹄서發電

有賀光豊、高橋省三、牛島省三氏等의出願에係한 漢江水力發電(假稱)會社는 目下遞信局에서審議中인데 兩三日中에審議를終了하고 內務局에廻付하리라한다 느저도本年十月頃까지에는認可될모양인데 同水電의第一期計劃은貯水式水電으로 江原道春川으로부터五里上流인華川及金化에發電所를設하고 十萬키로를發電、第二期計劃은麟蹄에서十萬키로의發電을하자는것이다

産金振興設立委員 朝鮮民間側四氏

産金振興會社의設立委員會는 來二十三日東京에서開催키로되엇는데 總督府로부터는穗積殖産局長、木野産金課長이出席할터로 朝鮮民間側의設立委員은如左히決定하고 近間發令되리라한다
▲東拓鑛業社長 田淵勳 ▲朝鮮製錬社長 松本誠 ▲朝鮮鑛業開發社長 野口遵 ▲小林鑛業社長 小林采男

까소린購入票制로 會社의亂賣阻止

까소린의購入票制度는朝鮮에도實施되는데 右制度의實施는必然的으로朝鮮內의까소린의需給을數字的으로明瞭케하기爲하야 從來配定外의數量을賣越하던一部石油會社의亂賣는完全히阻止케되는派生的効果를期待케되엿다 即從來一部의石油會社는販賣配定을受하더라도 實績은報告主義로定하엿스므로 配定대로를報告하고 實績은配定以上販賣하고잇는事實에엇섯스나 어것은購入票制度의實行에依하야 各社의販賣數量이自然明瞭케되고 配定以上의賣越은不可能케된때문이라한다

○熟練工養成第一回修業式=朝鮮工業協會의熟練工養成所第一回修業式은 來二十五日午前十時부터遞信事業會館에서行할터인데 修業者는電氣關係丸十六名이라고

株式 低寄後反戾

今日의市勢(十七日)

前場小波瀾

昨後場止際의軟化로氣配惡合을傳하더니 今朝東京寄付는東新百四十六圓六 鐘紡二百四十七圓七로下放寄付하고 各地도더한低寄하야 外電의少反撥도無響으로 或은再惡化場面을보일것이아닌가하야 買方一部의動搖를어르켯스나 그後突込를圓하려는買方의逆襲으로다시反撥하야 東新은百四十八圓臺를回復하고 鐘紡도同復하엿스나 伸力은依然보잘것업시 反撥되곳에서採合하야 結局東新百四十七圓八 鐘紡二百四十八圓丁에大引되다

後場堅保

後場은東新百四十八圓一엔三高 鐘紡은二百四十八圓의不變으로 一息裡에商勢는再次揉合商狀으로 活潑한動向도업시保勢이엇다

突込後에反撥

數日에亘한閑散保合의繼續으로 商勢는依然膠着으로 上伸도不能하야 머뭇거리고잇는市勢는今朝寄付의下放으로드디어嫌氣를부르게된모양이나 그後의急反撥로보아서는 突込된低價에는相當한買物이亦是潜在한風情인데 戰局은黃河決潰의暴虐한行動에不拘코 時期의早晩은如何튼漢口攻略作戰에는何等變更이업스므로 이方面은安心하여도조흐나 長期戰에備하기爲한準備工作으로서의國內經濟의統制는드디어强化될수박게업고 따라서國家總動員法은漸次擴大實施될것도또한事實이므로 이方面의警戒도相當한모양이어서 鍾紡은今月末까지에는條件附로三倍增資를許可하리란報道가傳하고 期末金融은平穩이豫想되고잇는等 買方에支援하는材料도不少하나 結局今朝의下放이된것이나 米國의弗貨[illegible]은仕手關係로左右할지모르나 大勢에잇는者는亦是大衆이라것을생각할때에 大衆이蠢動지안는때에 依然한大活躍은또한期待難이다 勿論그러타고 더펀노코極端한悲觀說을信憑할時期는아니므로 이點은注意할일이나 或은다시한번突込이잇슬는지도알수업스므로 이點을警戒할必要가잇스리라는商談이多하다

鍾紡增資 今月中認可?

【東京電話同盟】當局에認可申請中인鍾紡增資는 目下關係當局間에愼重審議中인데 그特殊的事情을認하고 條件을付하야 今月中에認可될모양이라한다

積極買尙早?

近者市場人의輿論을여지럽게하는外交問題나 또는國家總動員法의全面的實施에對한念慮等은 事變勃發以後繼續的으로내리오던問題로 말하자면그러한材料는어떠織込濟로보아도조흘것이다 그러에도不拘하고 財界에서는어던한問題에對하야 걸핏하면悲觀的傾向[illegible]

國債釘着

【東京電話同盟】[illegible]

期米 續落이나 下澁

前場續落

今朝는晴天으로 阪地先限二十五圓〇二錢인六丁反落을擴하고 當은一圓九十三錢인六丁 中은一圓十九錢인一丁低로 先限은[illegible]의買拒力이相當하엿스나 [illegible]의賣物에現出하야 二十二圓二十九錢인三丁低로落을始한後 阪地二節五[illegible]

後場下澁

後場은三十二圓三十九錢인一丁高로寄付後[illegible]

仕手의關係?

東西米情一考

正米 清算低로 軟弱

京城下澁

仁川軟弱

釜山下放

大邱低落

群山續落

木浦下支

朝取期米取組內容

今日財界(十七日)

海外經濟

銀行券

金利・手形交換

對外爲替

金銀價

鰯油粕・麥粉

雜穀

綿絲布

滿洲商況

京城物價(十七日)

朝取短期

東京現株

大阪短期

大阪長期

朝取期米

大邱期米 / 釜山期米 / 木浦期米 / 群山期米 / 大阪期米 / 東京期米 / 日本各地期米

砂糖 / 生糸 / 人絹 / 棉花 / 綿糸

株式 期米 玉 京城黃金町 仁川本町 マルタマ取引店

仁川米豆取引員 桑野取引所 電話長六三九番

城東 金益證券 益東 仁川

期米 東 趙俊鎬取引店 仁川府仲町三丁目 電話